ULTIMA EDIZIONE — NUOVA — ULTIMA EDIZIONE

TORINO
Anno V Num. 29
Via Roma - Gall. de La Stampa
Telefoni: dal 40-848 al 40-849

STAMPA SERA

SABATO DOMENICA
3-4 Febbraio 1951
L. 20 (sped. in abb. postale)

INSERZIONI: S.P.I., v. S. Teresa 7, tel. 42-039, 50-990, 53-961. - Prezzi per mm. di alt. in una col.: Ann. comm. L. 150, Ass. Banca e legali L. 300 - Necrol. L. 100 (dir. Rese addomi L. 1000) - Echi cron. L. 500 la linea - Echi sport L. 350 la linea - Publ. econ.: red. articolo - Mort. (danni) aumento 50% Pagamento anticipato. - Il giornale si riserva il diritto di rifiutare qualsiasi inserzione. — ABBONAMENTI (conto corrente postale n. 2/1560): Italia anno L. 5000, semestre L. 2600, trimestre L. 1350 - Estero: anno L. 8450, semestre L. 3950, trimestre L. 1800. — Copia arretrata: prezzo doppio.

L'Europa occidentale può essere difesa

Truman conferma l'ottimismo di «Ike»

Il Dipartimento di Stato smentisce l'impegno di far arrestare l'VIII Armata sul 38° parallelo, ma non si esclude che ordini in questo senso siano stati dati alle truppe combattenti

Washington, sabato sera.

Il presidente Truman, inaugurando a Filadelfia il monumento dedicato alla memoria di quattro cappellani caduti in guerra, ha pronunciato un'interessante allocuzione.

Dopo aver ricordato la missione svolta da questi religiosi di confessioni diverse, ha detto: «Oggi molta gente ha paura. Solo riaffermando la nostra fede comune possiamo superare ogni timore. Questo non significa, certo, che noi possiamo essere sicuri di quello che ci riserba l'avvenire. Non sempre è possibile sapere quale sarà il corso degli eventi.

«Noi — ha proseguito Truman — cerchiamo di stabilire nel mondo una pace tale che tutti gli uomini possano vivere insieme, in fraternità e libertà. E per fare questo dobbiamo cooperare con altre nazioni libere del mondo ad instaurare nel mondo l'impero della legge.

«Ma noi abbiamo la tremenda responsabilità di guidare tutte queste nazioni. Noi non possiamo tornare indietro, poichè il Destino ha voluto che questo nostro paese assumesse la guida del mondo. Rifiutammo le nostre responsabilità nel 1930. Non possiamo più rifiuterle ora. Dobbiamo assumere questa responsabilità ed è nostro dovere impegnare per questo tutte le risorse spirituali e materiali che possiamo mobilitare.

«Non possiamo guidare la forza della libertà, rimanendo indietro. Sarà un lavoro ditro quello che dovremo fare. Forse gli uomini che stanno per venire saranno più duri di quelli che seguiranno poi. Infatti se noi riusciremo a superare la crisi attuale, se potremo sventare l'aggressione prima che essa dilaghi, sfociando in un'altra guerra mondiale, le cose andranno certamente meglio nell'avvenire. Ed io penso che possiamo riuscirvi. Naturalmente la non possiamo essere sicuri, ma ci sono buone ragioni per sperare nel successo».

«Il generale Eisenhower, ritornando in patria, ci ha assicurato che i popoli europei, nonostante le loro difficoltà ed i loro problemi, vogliono rimanere liberi. Egli ci ha detto quali sforzi essi stiano compiendo.

«I nostri uomini in Corea stanno versando il sangue per una nuova guerra mondiale. Gli uomini che sono morti in Corea, hanno meritato la loro vita per salvare dal massacro e dalla terribile distruzione che sarebbero sicuramente risultati da una nuova conflitto mondiale. Il nostro profondamente la fede che i grandi principi, per i quali i nostri uomini combattono, risulteranno a prevalere».

Il fatto del giorno, nell'attesissima dei circoli politici e diplomatici, è stato nelle ultime 24 ore la pressoché decisione che l'VIII Armata in Corea raggiunga il 38° parallelo per arrestarsi su questa linea.

Nel primo commento ufficiale da parte americana, il delegato supplente degli Stati Uniti all'ONU, Ernest Gross, ha dichiarato di giornalisti che «nessuna nuova decisione era stata presa dal governo americano in merito ad un eventuale attraversamento del 38° parallelo da parte delle truppe delle Nazioni Unite».

Questa parola non costituisce nè una conferma nè una smentita. Dalle successive precisazioni, però, si è potuto capire che il governo americano non si è impegnato a non attraversare il vecchio confine, per quanto non si escluda per ora che le truppe sul fronte abbiano avuto ordine di fermarsi, almeno temporaneamente, su quella linea.

Infatti l'ufficio stampa del Dipartimento di Stato dice:

«La missione attuale delle forze delle Nazioni Unite in Corea è di respingere l'aggressione e di ristaurare la pace e la sicurezza internazionale in quella regione. Respingere l'aggressione è un compito militare che sarà vigorosamente assolto. La restaurazione della pace, in quella regione è di competenza dell'O.N.U. In questo momento, tutte le ipotesi riguardanti il 38° parallelo non servono la causa della restaurazione della pace».

Da parte bene informata si conferma che il governo di Washington non ha preso una decisione formale, ma che il ministero della Guerra ha inviato a Mac Arthur istruzioni di fermarsi nella sua controffensiva al confine della Corea del Nord.

Violenta reazione di Pechino alla condanna delle Nazioni Unite

Un radiodiscorso del ministro degli Esteri - "La risoluzione americana ha bloccato la via che avrebbe potuto condurre ad una pacifica sistemazione del conflitto„ - I cinesi non hanno fiducia nelle promesse degli Stati Uniti e non prenderanno in considerazione le proposte dei "mediatori„

La tormentata maschera di questo soldato rivela il dramma della guerra coreana

Pechino, sabato sera.

Con un'allocuzione letta alla radio di Pechino, il ministro degli Esteri ha personalmente risposto alla condanna della Cina da parte delle Nazioni Unite. Chu En Lai ha accusato gli Stati Uniti di aver costretto l'ONU ad approvare la risoluzione, con la quale la Cina è stata definita stato aggressore, approfittando della posizione predominante che hanno a Lake Success.

Chu ha detto testualmente che l'Assemblea ha ignorato «il desiderio dei popoli amanti della pace» ed ha respinto il 30 gennaio la risoluzione presentata da dodici nazioni e gli emendamenti dell'Unione Sovietica, approvando invece la risoluzione statunitense «che calunniosamente definisce la Cina come aggressore in Corea» e ciò allo scopo di «permettere agli Stati Uniti di estendere ulteriormente la loro guerra d'aggressione».

«Quanto ha fatto l'Assemblea Generale — ha detto Chu — dimostra ai popoli ed alle nazioni del mondo amanti della pace, che il Governo degli Stati Uniti ed i suoi complici non desiderano la pace ma la guerra, e che essi hanno bloccato la via che avrebbe potuto portare ad una pacifica sistemazione.

«L'azione dell'Assemblea Generale è inoltre priva di qualsiasi valore, in quanto le deliberazioni sono state prese senza che fossero presenti rappresentanti della repubblica popolare della Cina».

«Tale azione è illegale, nulla, priva di qualsiasi effetto ed il popolo cinese esprime fermamente la sua opposizione ad esse. La risoluzione presentata dagli Stati Uniti costituisce un travisamento della verità e confonde il bianco ed il nero.

«Mentre è ovvio che gli Stati Uniti, i quali hanno provocato l'incidente coreano, sono intervenuti ed hanno invaso la Corea e Formosa, la risoluzione statunitense sostiene che è stato il governo popolare centrale della repubblica cinese a invadere la Corea.

«Tutti i popoli del mondo che amano la pace e la democrazia, chiedono che vengano prese sanzioni contro l'aggressione statunitense e che vengano ritirate le truppe statunitensi dalla Corea e Formosa. Invece la risoluzione statunitense chiede l'adozione di misure contro la giusta causa del popolo cinese.

«Gli Stati Uniti — ha continuato il ministro degli Esteri — hanno ripetutamente respinto varie proposte avanzate dalla Cina e dall'Unione Sovietica per il pacifico regolamento del problema coreano, ed accusano ora il Governo di Pechino di non aver accettato le risoluzioni delle Nazioni Unite. E' vero soltanto che noi non possiamo accettare la tracciata proposta degli Stati Uniti di cessare prima il fuoco, e poi di negoziare».

Dopo aver affermato che gli Stati Uniti hanno svolto una azione intimidatrice e coercitiva sui rappresentanti della maggioranza dell'O.N.U. per far respingere la proposta convocazione a «sette». Chu si è chiesto: «Non è questa la prova più chiara dell'intenzione degli Stati Uniti di estendere la guerra e di opporsi alla pace?».

Commentando la parte della risoluzione, nella quale viene chiesto a tutte le Nazioni di astenersi dal fornire aiuti agli aggressori in Corea», Chu ha dichiarato:

«Il popolo cinese non si è mai atteso aiuti di sorta dal governo degli Stati Uniti. Se gli Stati Uniti non fossero stati in grado di condurre una politica di dominazione e di coercizione sulla maggioranza dei membri delle Nazioni Unite, la pace nel mondo sarebbe stata ristabilita già molto tempo fa.

«La proposta per la creazione di una Commissione dei «buoni uffici» formulata nella risoluzione, rappresenta un tentativo che potrà ingannare tutti, ma non i popoli amanti della pace. Tale illegale commissione è contemplata dalla dalla stessa risoluzione che tale tentativo contiene sulla Cina. Ciò costituisce non solo un aperto inganno, ma anche un insulto al popolo cinese. Il Governo della Repubblica popolare cinese non porrà assolutamente attenzione alcuna a tale commissione».

Fuggito da Praga Clementis ex-ministro degli Esteri?

PRAGA, sabato sera.

In diversi ambienti bene informati si assicura che Vlado Clementis, ex-Ministro degli Esteri cecoslovacco il quale — dimissionario dalla carica del 14 marzo 1950 — era stato nominato capo del servizio titoli alla Banca di Stato, non si presenta al suo ufficio da parecchi giorni.

Alcuni ritengono che Clementis sia fuggito dalla Cecoslovacchia.

I soccorsi giungono 48 ore dopo

Affonda una nave con bimbi a bordo

Panama, sabato sera.

Solo ieri sera, quando una piccola barca con due uomini a bordo è giunta sulla costa panamense, si è saputo che la nave *Josefina*, adibita ai servizi locali fra le isole dell'Arcipelago delle Perle, era affondata 48 ore prima non lontano dall'isola di Pacheca.

La piccola imbarcazione aveva a bordo una ventina di passeggeri, quasi tutti bimbi e donne. Solo quei due membri dell'equipaggio erano riusciti a salvarsi.

Subito un aeroplano americano si è levato in volo, dirigendosi verso il luogo del naufragio, e miracolosamente ha rintracciato due persone ancora vive, per quanto in condizioni di estremo esaurimento, aggrappate a rottami.

Tutto il resto del mare era deserto, e non si spera di ritrovare altri superstiti. Nessun bimbo si è salvato.

De Gasperi a Washington dopo l'incontro con Pleven

Il viaggio previsto per i primi di marzo - La situazione internazionale esaminata al Quirinale in un lungo colloquio del presidente del Consiglio con Einaudi

Roma, sabato sera.

Sembra ormai certo che il Presidente del Consiglio si recherà anch'egli a Washington dopo aver incontrato a metà del mese il Primo Ministro francese a Portofino. A Washington naturalmente De Gasperi si incontrerebbe con Truman; il programma della visita sarebbe anzi già stato concordato fra i due governi attraverso la nostra ambasciata a Washington.

Il viaggio negli Stati Uniti potrebbe effettuarsi ai primi di marzo e dovrebbe obbligatoriamente una definitiva «schiarita» fra Roma e Washington per i residui cirri che ancora velano l'orizzonte. Infatti, dopo la richiesta di chiarimenti da parte del Dipartimento di Stato sul «memorandum» italiano a suo tempo presentato, non si sono avute altre risposte. Si è anzi saputo, per via traverse, che gli Stati Uniti avevano ridotto a circa un terzo (da 800 a 300 milioni di dollari) le richieste avanzate dall'Italia. Ma successive conversazioni sarebbero attualmente in corso fra Roma e Washington allo scopo appunto di arrivare ad un soddisfacente accordo da ambo le parti.

Indubbiamente la conferenza italo-francese di Portofino contribuirebbe non poco ad orientare il nostro Governo su quelli che son gl'intendimenti della Casa Bianca e con i quali Pleven sembra perfettamente d'accordo. E' stato detto forse a torto che l'incontro fra i due premier, d'Italia e di Francia, dovrebbe costituire una specie di «intesa latina» nella comunità atlantica, ma si tratta di notizie non confermate e che comunque hanno scarso fondamento.

Intanto, in dipendenza dell'incontro di Portofino, è stata rinviata al pomeriggio del 15 febbraio l'apertura della conferenza per la creazione dell'esercito europeo. Da Roma si sarebbero state chieste informazioni supplementari sull'iniziativa francese ed esse verranno fornite, oltre che per la normale via diplomatiche, direttamente da Pleven a De Gasperi.

Un esame approfondito degli argomenti dell'incontro di Portofino è stato fatto nel lungo colloquio svoltosi, l'altra sera al Quirinale fra il presidente Einaudi e De Gasperi. In esso sono stati anche trattati tutti gli altri aspetti della situazione internazionale, ma si esclude che siano stati trattati altri argomenti, come quello della delega legislativa in materia economico-finanziaria.

Vanno poi registrate le favorevoli reazioni negli ambienti politici romani delle dichiarazioni del generale Eisenhower per quel che riguarda la fattiva partecipazione italiana al comune sforzo per fronteggiare l'eventualità di una aggressione.

I problemi internazionali non distolgono l'attenzione del governo dai problemi di carattere interno. E infatti il presidente del Consiglio ha avuto ieri diversi incontri con Pella, Togni, Campilli e Gonella.

La stessa direzione della D. C. che ha discusso fino alle 3 di stamattina sui problemi di carattere economico, non ha ancora concluso il suo esame, anche perchè non tutti i membri della direzione sarebbero dello stesso avviso sui provvedimenti di delega. I socialdemocratici invece si sono pronunciati per alcune sostanziali modifiche al progetto di delega e per la nomina di una commissione parlamentare di controllo, e si crede che dello stesso avviso saranno i repubblicani il cui Consiglio nazionale si è aperto questa mattina.

Nonostante le recise smentite del Presidente del Consiglio sulla eventualità di una crisi ministeriale, il giornale di Gronchi continua ad affermare che «una crisi di stato d'animo» è praticamente già in atto e che la polemica fra il governo ed il gruppo parlamentare democristiano sui problemi di carattere economico, significa, in pratica, la negazione di tutta la politica economica seguita negli ultimi mesi dal governo».

Nel campo dei partiti c'è una battuta d'arresto per le trattative fra socialdemocratici e socialisti unitari. Non è ancora ben sicuro che Saragat voglia accettare la carica di segretario del partito socialista unitario, preferendo il senatore piemontese far parte soltanto dell'Esecutivo.

Il congresso del P.S.L.I. è stato definitivamente fissato per i giorni 31 marzo, 1, 2 e 3 aprile e si terrà a Roma. Quanto all'azione penale per le «cartoline rosa», annunciata dal Ministero della Difesa in un suo comunicato, si assicura che essa sarà promossa contro gli estensori e i firmatari dell'appello con il quale si invitano i militari in congedo a respingere le cartoline precvviso, e contro coloro che in qualsiasi modo hanno fatto apologia di questo reato.

Quattro progetti di proroga degli sfratti si trovano ora dinanzi alla Camera, mentre si annuncia un progetto per la perequazione degli affitti delle case popolari.

Questa mattina, sotto la presidenza dell'on. Pella si è riunito al Ministero del Tesoro il «CIR» presenti i ministri Campilli, Le Malfa, Lombardo, Togni, D'Aragona, Marazza, i sottosegretari Malvestiti, Gava, Bonelli e Canevari, il governatore della Banca d'Italia dott. Menichella e il segretario generale prof. Ferrari Aggradi.

Le Borse oggi

A TORINO

	1	2	3	4
Fiat 38	70 —	69 75	Fer. R.	67 —
Fiat 3½	70 —	70 —	Risiera	22 25
» n. a.	70 20	70 20	Rip	1183
Redito	73 70	73 90	Terni	123 —
» n. a.	73 90	74 10	P. C. S.	410 90
Rendis.	97 50	97 50	Cirio	420 —
» n. a.	97 40	97 40	Ristori	2380
Buoni P.	92 25	92 25	Bor	2240
» n. a.	92 10	92 40	Mont.	2350
Buoni T.	70 10	70 —	Mercati	535
» ex-pr.	68 —	68 —	Fiat	511 50
» n. a.	70 —	70 20	Savig.	395 —
Cotoni	69 —	69 —	Immobil.	75 50
» n. a.	89 50	89 70	Lanif.	1250
Prestito	99 —	99 —	Pirelli	695 —
» n. a.	99 —	99 —	Riva	251 —
Imi 3%	96 50	96 45	Snia	243 —
» 5%	99 —	99 —	Ansaldo	42 —
» 3,5%	82 25	82 25	Ferr. M.	1425
I. Mar.	84 —	84 —	Ferr. P.	2515
Mob. 1-3	83 50	83 50	A. I.	(2.550)
» 7% ass.	71 —	72 —	Assic.	63 —
» 7% ott.	71 25	71 —	Pirelli	1230
Fondi	105 —	105 —	Gen.	408 —
» 4%	84 10	84 50	Gotti	930 —
Pr. 5%	88 —	88 —	Fonsa	360 —
» 6%	85 —	85 —	Eurit	2560 —
Beni	99 —	99 —	Rinas.	1230 —
Mobil.	84 —	84 —	Zucch.	2500 —
» ex-pr.	68 —	68 —	Ceramica	(3.670)
Edif.	76 —	76 —	Ceramica	1230 —
Fin. 7%	97 —	97 —	Pirelli	1230 —
Ser. 7%	92 —	92 —	Linoleum	760 —
Prest.	80 —	80 —	Cavi	1450 —
Cert.	98 —	98 —	Marpon	(3.670)
Cert.	97 —	97 —	Metano	1230 —
Beni	85 —	85 —	Pirelli	1230 —
Imp.	84 —	84 —	Lanif.	1450 —
Tesoro	87 —	87 75	Fonsa	23 50
Tesoro	87 —	87 —	Ass. P.	2700
Tesoro	87 —	87 —	Ferr.	23 50
Tesoro	1947-57	1975	Ferr.	217 —

La settimana termina in tono minore, con un mercato equilibrato in cui gli affari sono molto scarsi. Fondo resistente nei settori primari, con la conferma di un assorbimento discreto nei pressi del mercato, mentre sui settori di secondo piano il mercato si mantiene interessante, rivelando lo sviluppo di tendenze dinamiche affioranti a turno sui singoli comparti.

E' oggi il turno delle Montecatini che, in apertura, sono ricercate con intensità e mantengono fino alla compilazione del listino i prezzi iniziali. Il listino non è che la ripetizione sostanziale delle chiusure dei giorni. Titoli di Stato ben tenuti.

Dopobanca adiacente presso-chè privo di affari, a ribasso dei prezzi di chiusura.

Diritti Sip 13,50.

Cambi ufficiali per l'esportazione: New York 624,84.

Prezzi informativi delle valute: sterlina oro 2300-2400, marengo 7150-7250, sterlina unitaria 1300-1320, dollaro carta 742-747, franco svizzero 173-174, franco francese 188-190, oro fino 1035-1060, argento 22.

A MILANO

La settimana si chiude con una riunione povera di affari, ma con un'intonazione piuttosto sostenuta. Il denaro, benchè modesto come volume, ha avuto stamane una netta prevalenza su un'offerta tutt'altro che copiosa, ed anzi piuttosto stentata. Beneficiano particolarmente di tale tendenza i valori mercuriferi, ancora in progresso; l'Anic richiesta e in ulteriore aumento anche nel dopoborsa; fra i finanziari la Mittel e le Bastogi; nei tessili le Cantoni, le Stampati e le Lane Rossi; e infine i saccariferi. Stazionari su fondo sostenuto gli elettrici.

I valori a largo mercato, come Viscosa, Fiat, Catini, Edison e Pirelli, oscillano sulle posizioni, dando prova di ottima resistenza.

Lieve miglioria nell'oro e nelle valute.

Dollaro esportazione 624,84.

Ecco i prezzi: Generali 6580; Fiere 2005; Viscosa 3443; Finsider 485; Montecatini 332; Ansaldo 253; Centrale 5570; Fiat 513; Nebiolo 78,50; Edison 1085; Sip 1131; Terni 224,75; Unes 420; Romana zuccheri 840; Anic 215,50; Safta 750; Italgas 22,12; Rumianca 55; Burgo 4340; Italcementi 4360; Pirelli 1076; Pirelli e C. 1093.

Prezzi informativi: Sterlina oro 9475-9575; Marengo 7175-7275; Marina unitaria 1820-1840; Dollaro carta 748-748; Franco svizzero 173,75-174,50; Franco francese 190-192; Oro fino 1037-1042; Argento 21,75-22,25.

Estremo riserbo sulla battaglia di Seul

Il bollettino dell'VIII armata parla solo di scontri di pattuglie - Perduti 4 aerei USA

TOKIO, sabato sera.

Il testo del comunicato diramato stamane dal Comando centrale dell'VIII Armata dice:

«Ieri le forze delle Nazioni Unite sono avanzate da 2 a 8 km. incontrando solamente una sporadica resistenza nemica. Poco prima della mezzanotte, due compagnie cinesi hanno attaccato 13 km. a nord-ovest di Wonju. L'attacco è stato respinto dalle forze delle Nazioni Unite, le quali sono state appoggiate nella loro azione dall'artiglieria.

«Altri contingenti nemici hanno attaccato nostre posizioni a quota 421, circa 13 km. a nord-ovest di Suwon. L'attacco è continuato sino a quando elementi turchi si sono ritirati di circa 800 metri, cioè al versante meridionale dell'altura. Nel settore è subentrata successivamente la calma».

Scontri di pattuglie si sono verificati anche nell'area 11 km. a nord-est e 16 km. a nord-ovest di Kumyangjang, a nord-est di Ichon, mentre a nord di Yoju non si è avuto nessun contatto con l'avversario. Piccoli gruppi locali di americani hanno riportato a nord di Wonju, dove il nemico è stato costretto a disperdersi; ma si tratta di scontri di scarso rilievo.

Dopo un breve risveglio, sembra che siamone le operazioni siano nuovamente ristagnate, per quanto l'avanzata verso Nord non sia stata arrestata. I comandi americani mantengono, però, su questi movimenti il massimo riserbo.

Piloti in missione di rioggiungimento nottorna hanno riferito di aver avvistato nella Corea settentrionale una colonna di 1.400 veicoli nemici, e che il traffico è particolarmente intenso lungo la costa orientale. Il presidio di un'offensiva di vasta portata nel nord, i «rossi», invece, sembrerebbero di rafforzare la loro linea dietro il 38° parallelo.

Nella giornata di ieri, tre nuovi americani del tipo «F. 51» ed un «Mosquito» non sono rientrati da voli di guerra su territorio nemico.

10 condanne a Belgrado pel "complotto monarchico„

Una sentenza capitale - Fra gli imputati tre ex-ministri

BELGRADO, sabato sera.

Il Tribunale militare di Belgrado ha condannato alla pena di morte mediante fucilazione l'attentato dell'assente regio jugoslavo Teodor Milosavlievic, quale criminale di guerra al servizio e col generale Mihailovic e come organizzatore di un complotto per rovesciare il regime del maresciallo Tito.

Altri nove imputati, non responsabili di crimini di guerra, sono stati condannati a pene varianti fra il carcere a vita e sei anni di detenzione.

Tutti avevano confessato di essere entrati illegalmente in Jugoslavia per organizzare un servizio di spionaggio per conto del movimento monarchico all'estero. Fra i condannati sono gli ex-ministri d'anteguerra Kosta Kumanudi, Vaija Popovic e Milutin Stefanovic.

Il provvedimento di Asti

Arrestata la professoressa per ingiurie a un magistrato?

Asti, sabato sera.

In merito all'arresto, avvenuto su mandato di cattura spiccato dalla locale Procura della Repubblica, della professoressa Erminia Allario, di Armando, di 53 anni, della nostra città, non è stato ancora possibile conoscere i motivi precisi che hanno determinato il provvedimento dell'autorità giudiziaria. Da queste informazioni si rivela che la signora Allario, durante l'istruzione di una causa civile per la quale era interessata il Tribunale di Asti, avrebbe pronunciato frasi di ingiuria e di minacce all'indirizzo di un magistrato. Questo sarebbe il motivo dell'arresto.

Da parte responsabile si mantiene riserbo. Ci è stato dichiarato stamane che il mandato di cattura sarebbe stato spiccato per minacce «generiche», ma sulla di più non è potuto sapere in merito all'episodio nel corso del quale tali minacce sono state formulate. La Allario è molto nota ad Asti negli ambienti scolastici e fuori.

Ripescato nella Senna il cadavere di una italiana

Il fidanzato è scomparso: delitto o suicidio?

Parigi, sabato sera.

Ancora un dramma misterioso: la morte di Annina Ferrari, giovane napoletana di 23 anni e da tre soltanto residente a Parigi, il cui cadavere venne estratto dalla Senna mercoledì, e la scomparsa del suo fidanzato, Robert Grenier.

Annina Ferrari, i cui genitori sono tuttora a Napoli, venne in Francia per lavorare tre anni or sono. Non potendo esercitare il suo mestiere di sarta, perchè le autorità le rifiutavano il permesso, dovette impiegarsi come donna di servizio. Tutta la settimana dormiva dai padroni e abitava con la zia ad Aubervilliers, alla periferia di Parigi, sollano dal sabato sera al lunedì mattina.

Una domenica del giugno scorso Annina conobbe in un «dancing» un giovanotto che la invitò a ballare; lo rivide e lo presentò poco dopo ai parenti come fidanzato. La ragazza decise allora di non dormire più dai padroni a Parigi, ma di ritornare ogni sera a Aubervilliers per vedere Robert.

Il con il 23 gennaio il gruppo della zia incontrò la giovane coppia a braccetto, con l'aria felice. Ma Annina non rincasò quella sera, e l'indomani mattina un autista di piazza trovò la sua borsetta sulle rive della Senna che passa da Aubervilliers.

La polizia cercò immediatamente il fidanzato, ma l'indirizzo che egli aveva indicato risultò falso, ed era falso ugualmente che egli lavorasse alle automobili «Citroen», come aveva detto alla fidanzata. Tre giorni fa il corpo di Annina Ferrari venne ritrovato. Non si sa se la ragazza si sia uccisa o sia stata uccisa.

L. m.

Voci sul memoriale di Cucchi e Magnani

I due ribelli hanno lasciato Reggio Emilia ma nessuno sa la méta del loro viaggio

Roma, sabato sera.

Il clamore delle rivelazioni e delle polemiche suscitate dal caso Magnani-Cucchi non accenna a diminuire. Come già è noto, i due deputati hanno lasciato Reggio Emilia da due giorni, ma nessuno sa quale sia stata la meta del loro viaggio. Si dice che essi siano andati a Bologna, per la prima azione organizzativa di un nuovo movimento marxista italiano.

L'organo del partito comunista intanto, dopo aver tacciato ufficialmente i due parlamentari come «traditori» continua nelle accuse contro Magnani e Cucchi. Al primo è stato rimproverato anche di essere vissuto per lunghi anni in Jugoslavia; quanto al secondo, al quale i comunisti rinfacciano di aver assaltato l'Unione Sovietica al ritorno dal suo viaggio in Russia, pare che Cucchi voglia scrivere un libro sul suo viaggio compiuto oltre la cortina di ferro.

Il memoriale dei due deputati emiliani ribelli, a quanto si dice, sarebbe a buon punto ed esso sarebbe basato sui seguenti capisaldi: 1) fedeltà assoluta al marxismo-leninismo e alla sua dottrina; 2) critica severa alla «linea» seguita dal P.C.I. sul problema della difesa della pace e della difesa del Paese; 3) critica all'apparato, che viene accusato di centralismo di spirito burocratico, di sottomissione cieca al Cominform, di ingerenza di iniziativa nel campo della tutela degli interessi dei comunisti italiani; 4) critica dell'atteggiamento assunto dalla direzione del P.C.I.

L'avv. Vittorio Pallieri, già componente del C.L.N. provinciale e primo prefetto di Reggio dopo la Liberazione, ha dato le dimissioni da presidente onorario dell'A.N.P.I. provinciale, come protesta per l'espulsione per «indegnità e tradimento» degli on.li Cucchi e Magnani dall'organizzazione nazionale dell'A.N.P.I.

«Tale decisione — dice la lettera di dimissioni dell'avv. Pallieri — manifesta ormai nel modo più evidente che, per appartenere all'A.N.P.I., secondo gli organi supremi del sodalizio, si devono identificare gli ideali della resistenza con la politica comunista di stretta osservanza del Cominform. Di fronte a questa interpretazione dello statuto sociale, (dalla quale dissento e sulla quale è il caso di richiamare l'attenzione delle competenti autorità trattandosi di ente morale), io non mi sento più di appartenere al detto sodalizio e pertanto rassegno le dimissioni dalla presidenza onoraria dell'ANPI provinciale».

Sino all'alba il "Cancan-Liberty,,

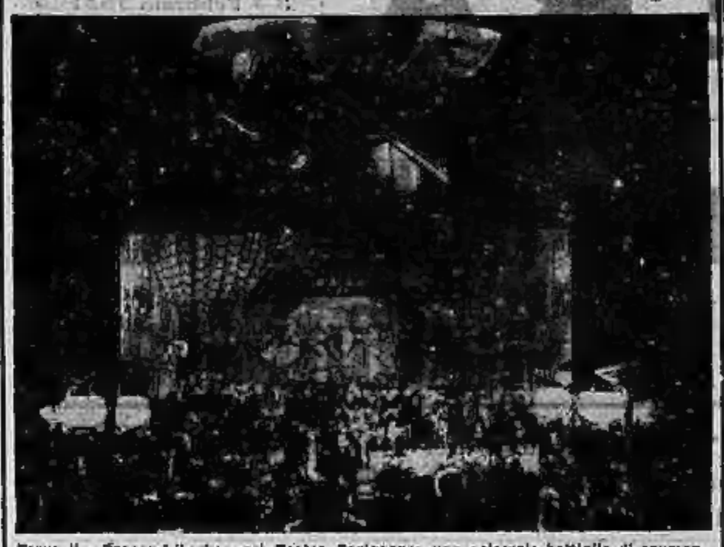

Ferve il «Cancan-Liberty» nel Teatro Carignano: una colossale bottiglia di spumante, simbolo dell'allegria, sovrasta sulla platea ove si intrecciano le danze sotte una battaglia di fiori, coriandoli, caramelle e stelle filanti. Nello sfondo il palcoscenico con le vivaci allegorie dei «pittori di Barcanecchia». (Foto Molein)

LE FATICHE DI GIANDUJA

Sfilate di maschere e carri a Vercelli e Biella - Eleganza e buon umore al veglione dei giornalisti: l'elenco dei premiati

Dopo la laboriosa giornata di ieri Gianduja e Giacometta con il loro seguito lasceranno, oggi pomeriggio, Torino per recarsi a Vercelli, dove fervono i preparativi per accogliere degnamente la celebre coppia. Ad incontrare Gianduja e Giacometta a Porta Torino andranno le autorità e le maschere vercellesi di «Bicciolano X» e colla «Bela Main». Dopo il cordiale benvenuto, il corteo sfilerà per le vie cittadine.

Domenica il gruppo delle maschere visiterà l'ospedale neuropsichiatrico e distribuirà doni ai ricoverati. Alle 16 Gianduja e Giacometta, ricevuto il saluto della città, lasceranno Vercelli per recarsi a Biella dove assisteranno alle manifestazioni del grande Carnevale. A Biella si fermeranno tutta la giornata e saranno nuovamente a Torino.

Gli assenti hanno sempre torto, ma chi è mancato stanotte al convegno dei giornalisti, al teatro Carignano, oltre al torto deve avere il cocente pentimento di non essersi regalata una simile strabiliante festa. Basterebbe mettere il naso ancora stamane nell'interno del teatro per poter misurare dalla spessore dei coriandoli, stelle filanti, palline colorate, e fiori, soprattutto fiori, che giace nel pavimento della sala e nei palchi, il successo del veglione.

Ogni palco era trasformato in un salotto, grazie ai quattromila e più garofani scarlatti offerti da Sanremo, che in breve, per la verità, sono stati lanciati da un palco all'altro, e da questi in sala ed in palcoscenico, accompagnati da una scia di coriandoli e caramelle.

Ormai la sala era «sgurita» ed il successo al profilo totale. Dame bellissime e rese più affascinanti dall'eccezionale della festa; autorità in frack impeccabili, i membri del consiglio municipale quasi al completo e certo non fra gli ultimi nel divertirsi, a mascherc, mascherc, mascherc, di ogni tipo, di ogni colore, di ogni età e stile, confusi in una sarabanda galoppante, turbinosa e frenetica.

Verso le due la «commissione» si è riunita presso la direzione del teatro per procedere all'estrazione di una prima serie dei cospicui premi in palio. Eccone l'elenco e relativa assegnazione:

Servizio in argento della Ditta Mariotti, al biglietto num. 3; Servizio in argento della Ditta Corsi, al numero 377; Trousse in tartaruga della Ditta Ostorero, n. 188; Binoccolo della Ditta Rattibarry n. 391; Vassoio della Camera di Commercio n. 58; Bracco argento della Sip n. 648; Radio frou-frou della Sipra n. 638; Radio Magnadino della Spi n. 389; Macchina fotografica di Pecchiolli n. 303; Edizione Ariosto d'Einaudi n. 19; Cornice argento di Ceretto n. 88; Portacalzone di Ceretto n. 59; Tavolini del sen. Frassati n. 693; Cassetta Vermouth Carpano n. 66; idem n. 550; Scatola cioccolatini Talia n. 418; idem n. 454; Servizio acqua argento e cristallo Ditta Cappello n. 660; Cucina liquigas n. 400; Scatola vermouth Ditta Grassotti n. 79.

A mezzogiorno la giuria si è riunita di nuovo per aggiudicare altri premi, non più per estrazione, ma di merito.

Fermate due persone per furto della cassaforte

La Squadra mobile ha fermato stanotte una persona gravemente indiziata nel furto della cassaforte della «Sala-corse» di via Bertola 4. Si tratterebbe di un individuo che aveva avuto modo, nei giorni precedenti al furto, di trattenersi a lungo nei locali della sala. Assieme a questa persona è stata pure fermata la sua amante.

Denunce in Procura per cartoline respinte

Alla Procura del Tribunale militare sono giunte ieri e stamane alcune denunce a carico di giovani che hanno respinto e non hanno restituito al Distretto militare la cartolina rosa di precetto. Le pratiche seguono il corso dei normali provvedimenti penali. Finora il numero delle denunce è molto limitato. Si fa notare a tale proposito che la zona posta sotto la giurisdizione del nostro Tribunale militare comprende tutto il Piemonte e una parte della Liguria.

Investe una fioraia e abbatte un cancello

Uno spettacolare incidente automobilistico è avvenuto alle ore 16,30 in corso Giulio Cesare angolo via Stenterli. Un autocarro della società Fatis & Barbiolo che percorreva il corso diretto verso il centro, si incrociava con un tram della 10ª linea. Per evitare l'investimento l'autista sterzava di colpo sulla sinistra investendo il pesante autocarro sull'altro lato della strada. Qui, purtroppo, investiva una fioraia che si trovava con il suo banco all'angolo della via, ed andava a cozzare contro la cancellata di un giardino abbattendola. La donna identificata per Anna Gorresi di 42 anni, è stata ricoverata alla Assistenza Martini.

Convegno ligure-piemontese dei liberi lavoratori

Nell'Aula magna della Facoltà di economia e commercio si è aperto stamane alle 10 il convegno interregionale ligure-piemontese organizzato dai liberi lavoratori della C.I.S.L. Al convegno, che si concluderà domani sera, partecipano circa 200 delegati

LA SETTIMANA IN BORSA

Situazione generale del mercato azionario

La falsa rosa di aumento di capitale della Viscosa

Il nostro collaboratore finanziario ci telefona da Milano:

Nel corso di questa settimana non si sono dissipate le cause di incertezza che da qualche tempo gravano sulla vita economica e finanziaria del Paese. Il progetto di delega è tuttora al centro di animate discussioni, ma sembra che la disputa possa concludersi nel giro di pochi giorni. Nell'attesa, scarse sono le iniziative che possono prendere gli operatori economici, ignorando quale potrà essere fra qualche tempo la loro posizione di fronte alle esigenze di un eventuale intervento dello Stato.

Non sorprende quindi che la Borsa rispecchi, come è sua funzione, questo stato di incertezza, e di indecisione provocato dalla situazione generale, così interna come internazionale. Il lavoro borsistico diminuisce di giorno in giorno. A Milano, contro 503 mila titoli trattati lunedì, si è scesi a 292 mila martedì, 267 mila mercoledì, 160 mila giovedì. Soltanto ieri, venerdì, si è avuta una ripresa, non si sa quanto duratura, con 306 mila titoli trattati. L'estrema modestia di queste cifre è di per se stessa molto eloquente.

In siffatta situazione, che lascia ai professionisti tutto il carico delle spese, senza dar loro la possibilità di coprirle con corrispondenti introiti, non reca meraviglia che nel corso della settimana si sia tentato di imbastire qualche operazione differenziale al ribasso, visto che si rialzo c'è poco o nulla da fare. Vogliamo alludere alla voce che si è fatta correre circa un prossimo aumento di capitale della Viscosa. Dopo un momentaneo disorientamento, anche questo tentativo è fallito. In verità, coloro che hanno preso questa poco commendevole iniziativa hanno avuto la mano tutt'altro che felice. Non è un mistero per nessuno che il settore delle fibre tessili artificiali sta attraversando un periodo fra i più favorevoli, giacchè, in ragione degli aumenti subiti dalla lana e dal cotone, la richiesta mondiale di rayon e di fiocco è enormemente cresciuta. Il problema non consiste nel vendere, perchè l'assorbimento è vivacissimo, e prezzi sempre più sostenuti, ma nel poter disporre di sufficiente materia prima. In questo condizioni, visto che gli impianti basterebbero anche per una maggiore produzione, non si vede perchè le imprese di questo ramo dovrebbero aver bisogno di nuovo capitale. Fortunatamente la società ha smentito con prontezza encomiabile la inverosimile diceria, e così si è ritornati alla situazione statica della settimana scorsa.

La campagna dei dividendi diventa una specie di inafferrabile Fata Morgana. Ma anche questo fenomeno, invero poco comune, trova la sua spiegazione. I dividendi allettano il risparmio in tempi normali, quando cioè gli altri impieghi del denaro non offrono condizioni migliori. Oggi, invece, i capitali disponibili si sono orientati di preferenza sulle materie prime critiche o sulle merci, le quali, nelle attuali circostanze, promettono maggiori guadagni.

E' ormai chiaro che sul credito non si potrà fare assegnamento, perchè per operazioni di tal fatta non verrà concesso (e non pare giusto) il dovuto appoggio. Occorre quindi agire coi propri mezzi, non già con quelli altrui.

Tutto questo spiega lo stillicidio delle vendite che frena ogni spunto di ripresa, come la scarsa entità della contropartita compratrice. e. c.

CRONACA CITTADINA

DOPO LA MEZZANOTTE IN VIA NICOLO' PORPORA 30

Aggredita in casa da un giovane rapinatore

La polizia di Barriera Milano arresta il ricercato in un'osteria del "Balôn,,

Alle ore 11 di stamane la polizia del commissariato Barriera di Milano è stata chiamata d'urgenza in via Nicolò Porpora 30, dove secondo lo ignoto informatore era avvenuta una rapina. Un funzionario e alcuni agenti si recavano immediatamente sul posto per controllare quanto era stato segnalato e per arrestare se possibile l'ignoto aggressore. Dopo un primo sommario sopraluogo è stato accertato che la sessantaduenne Angela Maria Pane poco dopo la mezzanotte era stata derubata di una borsa contenente 4 mila lire. Il ladro l'aveva anche percossa.

La donna viveva da qualche tempo con Felice Bergero di 24 anni disoccupato. Costui — secondo la Pane — sfruttava ampiamente la situazione facendosi consegnare di continuo denari. Portava anche alcuni suoi amici nella casa dove tenevano riunioni. Il Bergero pregava la Pane di aver pazienza e di concedergli ancora quattrini perchè gli'ufficio del lavoro in via Gioberti gli avevano promesso una sistemazione entro breve tempo.

La signora negli ultimi giorni vedendo che il giovane raccontava sempre le medesime storie volle esaminare da vicino la sua posizione presso l'ufficio del lavoro e constatava che egli non aveva fatto nessuna pressione per ottenere un'occupazione. La Pane pensò allora che il Bergero non avesse troppa voglia di lavorare e decise di rompere ogni rapporto.

Per due o tre giorni il Bergero non si fece più vedere. La scorsa notte invece poco prima delle ore una busso insistentemente alla porta dell'alloggio della Pane al piano terreno dello stabile di via Nicolò Porpora 30. Quando aprì ed ebbe ad aprire, egli si spinse nell'interno della camera e richiuse la porta dietro di sè, poi con voce adirata intimò: «Dammi subito tutti i quattrini che tieni con te».

La Pane tentò di resistere. Il giovane allora la prese alle spalle, la percosse e la gettò a terra. Andò quindi all'armadio e si impossessò della borsa contenente il portafogli della signora.

Il Bergero infine si allontanò, profferendo frasi di minaccia. Stamane gli agenti si recavano a cercarlo in una delle osterie da lui solitamente frequentate, e lo trovavano già mezzo ubriaco. Fu immediatamente e disinvoltamente in arresto. In giornata verrà denunciato alla Procura

La signora Angela Maria Pane racconta l'episodio

IN UNA GALLERIA DELL'AZIENDA ELETTRICA

Sfracellato da una mina

La morte di un giovane che stava controllando l'accensione delle micce

Una grave disgrazia è avvenuta nelle prime ore di ieri mattina in frazione Balma nei pressi di Locana Canavese nei cantieri della ditta Mattioda. Durante i lavori di brillamento delle mine, effettuati a quota 2 mila nell'intento di perforare la montagna per la costruzione di una sede per la convogliazione delle acque della nuova centrale dell'AEM, un operaio è morto e due altri sono rimasti feriti, il abbastanza seriamente. Il capo minatore Antonio Ragnoli di anni 28 da Serli (Brescia) coadiuvato dal minatore Severino Ferro di 25 anni abitante a Formosa di Locana e dal manovale Giovannantista Ragnoli di 22 anni pure di Serli, stava procedendo al collegamento ed all'accensione delle mine, 15 in tutto, quando il Ferro che veniva per ultimo, accertandosi per un ennesimo controllo alla miccia della settima mina venne investito dal prematuro scoppio di questa: probabilmente derivato da un difetto di funzionamento.

Il povero minatore, scagliato a dieci metri di distanza, chiedeva aiuto ma non poteva essere soccorso immediatamente perchè lo scoppio aveva fatto crollare parte della galleria mentre i massi continuavano a cadere, ed essendo passato il tempo di sicurezza, incominciavano a brillare le altre mine. Malgrado questo i due compagni del Ferro tentavano con ogni mezzo di giungere sul posto della sciagura, a rischio di essere loro stessi travolti. Quando dai capannoni vicini giunsero rinforzi, il Ferro era ormai in fin di vita per le gravi ferite riportate e decedeva durante il trasporto a valle. L'Antonio Ragnoli, già ferito nel primo scoppio ed investito in seguito dai detriti della montagna mentre tentava portare soccorso al compagno, è stato ricoverato all'ospedale di Locana. Il Gianbattista Ragnoli colpito da alcune schegge pietre è stato avviato all'ospedale di Cuorgnè in osservazione. I tecnici dell'AEM hanno iniziato un'indagine per chiarire i motivi che hanno causato la sciagura.

Echi di cronaca

CASABELLA MOBILI lusso e di serie. Garanzia scritta. Anche lunghe rate. Via Garibaldi 4 (cortile) tel. 891-107.

MOBILI BANOVERO. Esposizione permanente. Vasto assortimento. Facilitazioni pagamento. Via Fabrizio Calvo ang. via Frejorre.

MILLE MOBILI Via Sant'Antonio 1 ang. corso Vittorio. Arredamenti in ogni stile. Facilitazioni.

Nozze. — Stamane, nella chiesa dei Santi Angeli, si sono uniti in matrimonio la signorina Emilia Sola e il signor Francesco Villata, impiegato della editrice «La Stampa». Ai novelli sposi i migliori auguri.

NEGOZI CONVERSO
specialità FILATI LANA-COTONE-CUCIRINI
garanzia - assortimento
TORINO:
Via Roma angolo Piazza Castello
Via Pio VII 2 C. Giulio Cesare, 72
ALASSIO:
Corso Dante, 69

Figurina LAVAZZA
Collezionisti completate i vostri album copiosi di 50 figli - richiedeteli al vostro lavatore di
mitica LAVAZZA
con 5 buoni avrete 1 figlio
con 100 buoni avrete 25 figli

Giudicatevi da soli

Poche risposte ad altrettante domande: possono bastare per farvi un preciso giudizio su voi stessi. Siete così sicuri di essere voi stessi? Siete volubili, ipocondriaci, isterici, impertinenti? O siete invece pacati, coraggiosi, intelligentissimi? Potrete giudicare perfettamente voi stessi se applicherete la sistema infallibile che apparirà in «Relazione» al fascicolo

Le divergenze in Comune per l'A.T.M.

Per ora evitata la crisi in Giunta

I motivi che hanno indotto l'amministrazione municipale a ricorrere al Consiglio di Stato

La crisi che si era profilata in Giunta in seguito alle riserve avanzate dai rappresentanti del P.S.L.I. sull'opportunità del ricorso al Consiglio di Stato per lo scioglimento della amministrazione dell'A.T.M. sembra per il momento scongiurata. L'atteggiamento dei due assessori saragatiani verrà discusso nella riunione che avrà luogo la prossima settimana, del direttivo provinciale del P.S.L.I. Ma si ritiene improbabile che possa essere deciso il ritiro dalla Giunta.

Il ricorso al Consiglio di Stato infatti sarebbe stato redatto in termini tali da escludere ogni questione di merito sulla quale evidentemente i due assessori socialdemocratici non avrebbero potuto essere concordi con i loro colleghi della ripetuta condanna del P.S.L.I. che fa parte della compagine governativa, di ogni sciopero di carattere politico. Invece il documento preparato dagli assessori Passoni, Signorini e Magistrello — circa tre cartelle dattiloscritte — basa l'opposizione del Comune sul decreto ministeriale di scioglimento su una questione di diritto.

L'assessore Passoni — da noi interpellato — sostiene infatti che il provvedimento preso dal Ministro degli Interni si riferisce a un vecchio decreto che non solo sarebbe stato abrogato dalla Costituzione ma addirittura fin dall'entrata in vigore, avvenuta già sotto il passato regime, del testo unico della legge comunale. Il ricorso della Giunta fa riferimento appunto a quest'ultimo testo legislativo per affermare che la procedura normale avrebbe dovuto essere quella seguita a Milano. In quella città infatti la Giunta municipale, su invito del Prefetto, ha deciso di invitare gli organi competenti dell'A.T.M. a prendere adeguati provvedimenti nei confronti del personale che durante l'interruzione del servizio del 18 c. m. si è reso colpevole di infrazioni disciplinari».

Secondo l'assessore Passoni nulla di simile si è verificato a Torino. «Lo scioglimento dell'A.T.M. — egli ha detto — sarebbe potuto essere disposto dal Prefetto nel caso che la Giunta o il Consiglio comunale non avessero deciso niente in proposito o si fossero addirittura pronunciati in senso contrario a un invito del Prefetto ad agire contro l'amministrazione dell'A.T.M.».

Si fa rilevare a questo riguardo che le conseguenze pratiche sono diverse poichè nel caso di scioglimento decretato dal Prefetto il Consiglio comunale dovrebbe provvedere alla ricostituzione del Consiglio d'amministrazione dell'A.T.M. entro un mese dalla data del decreto mentre ora, in seguito all'intervento del Ministro dell'Interno, si dovrà attendere un nuovo decreto che dia la data entro la quale la Giunta deve nominare il nuovo Consiglio.

Fermato il seguace che era fuggito nel Pakistan

I carabinieri hanno fermato il commerciante Paolo Tolfo, di anni 37. Il Tolfo giovedì scorso fu accusato di una truffa in danno di una ditta, si era rifugiato nel Pakistan rientrando solo ultimamente in Italia.

DOPO UNA LUNGA SERIE DI LITIGI: LA DENUNCIA

Per sbarazzarsi dell'amante buca la tubazione del gas

I carabinieri fermano l'imputato in un locale di Porta Palazzo
L'uomo sostiene che il foro si era verificato inspiegabilmente

La signorina Amalia Fiore, di anni 28, giunta a Torino da Avellino circa tre anni fa, non ebbe vita facile nella nostra città sino a finire di notte sotto i portici della stazione di Porta Nuova. Un uomo che lei aveva avvicinato promise di aiutarla e la portò a convivere con lui in due camere di via Basilica. Andrea Bergese aveva 32 anni e pochi mestieri: malgrado tutto andarono d'accordo per circa sei mesi sin quando la donna venne a sapere che il suo salvatore aveva sul certificato penale ben sedici condanne.

Incominciarono le liti, finchè un giorno il Bergese giunse alla sua amica di svignarsela ma senza alcun risultato, tentò anche la maniera forte ed un giorno la spinse giù dalle scale. La Fiore andò a farsi medicare alcune abrasioni e poi ritornò in via Basilica forte di un suo diritto: con i risparmi attuati in due anni di vagabondaggio aveva acquistato i mobili.

La sera del 22 dicembre scorso il Bergese non rientrò. Nella notte la donna si sentì venir mano in preda ad asfissia. Riuscì a trascinarsi verso la finestra ed aprirla. Così essere salvata e trasportata al San Giovanni. L'amante accorse al capezzale e spiegò che la disgrazia era dovuta ad un tubo che aveva una piccola perdita. Quando la donna tornò a casa dall'ospedale, ripresero le liti, ma ognuno dei due rimase fermo nelle sue posizioni.

Il 22 del gennaio scorso la Fiore, che ogni giorno si recava a Porta Palazzo ad ascoltare la vendita di un proprietario di un banco di stoffe, sentendosi poco bene decise rincasare. Entrata in cucina scorse l'amico arrampicato su due sedie sovrapposte intento ad armeggiare contro il muro con un trapano a mano. Avvicinatasi cautamente scoprì con spavento che l'uomo stava bucando un tubo del gas. Diede un grido e per prima cosa scrollò le sedie per far cadere il Bergese, e poi si diede alla fuga giù per le scale inseguita dall'uomo che si era ripreso dal brutto e improvviso capitombolo. Non venne però raggiunta e dieci minuti dopo fu presentata la denuncia ai carabinieri.

Il Bergese venne latitante per tutti questi giorni è stato fermato ieri mattina in un locale di Porta Palazzo. Egli sostiene che stava riparando e non guastando la tubatura. Ma la forma del foro parla chiaro. Comunque una seconda indagine sarà esperita prima di denunciarlo il Bergese all'autorità giudiziaria per tentato omicidio. Nel frattempo il fermo è stato tramutato in arresto.

PASSATEMPI

PAROLA INCROCIANTE

1. Gamba 4. Di aspetto, per estensione, 7 [illegible]
2. Rasa di vino dolce 4. Come [illegible] 5. Uno di quegli atti che entrano con 3 e con 6. Giallo quasi [illegible] 7. Del mezzo del [illegible]

Soluzione del giuoco precedente. Passo di re - E' assai più facile come il consigliare di sopportare con pazienza - Incrociati.

Veglionissimo Patriottini. — Questa sera alla Camera del Lavoro, a favore dei pensionati e disoccupati della Categoria.

SPETTACOLI

CASTELLINO DANZE
CARNEVALE 1951
VEGLIONISSIMO
Stasera Ore 22
Cotillons - Premi - Sorprese - Prenotazioni presso il locale

COLUMBIA DANZE
Via Gollo, 5 Tel.
Veglia di Carnevale
Prenotazioni al 60-143

VITTORIA
Un grande film francese
VIPERE
con HENRY VIDAL
MARIA MAUBAN
Riduzioni ai minori di anni 16

Faro Capitol Alessandria
Il capolavoro di
WALT DISNEY
in un superbo technicolor
CENERENTOLA
Grande successo

AL FLORIDA CLUB
si festeggia il Carnevale
Stasera ultima
GRAN VEGLIONE FANTASIA
Martedì grasso
VEGLIONE DELL'ALLEGRIA
La signorilità e l'eleganza del locale, i doni e le sorprese faranno cornice agli balli da sera e costumi carnevaleschi. Prenotaz. inviti

BAR MUSSA
Via P. Gobetti, tel. 41-262
Un ambiente intimo e signorile, tutti i pomeriggi e sera (inviti compresi) trattenimenti danzanti con scelte musiche di proficuo ingresso libero.

LA PERROQUET
Via Cibrario 72a Tel. 85-000
Veglia di Carnevale col favoloso infallibile
S.O.S.E.L.
per la prima volta a Torino
CLUB MACENTA 11
Stasera ore 21.30 tradizionale Veglionissimo
FOLLIE DI CARNEVALE
ROTONDA MODA VALENTINO
Stasera Veglionissimo di Carnevale. Cotillons sorprese. Prim. 50-930

all'ASTOR

ORANGE ALBERGO PRINCIPE
Lunedì 5 Febbraio, ore 22
Veglionissimo di Carnevale
«UN SECOLO DI BOHEME»
organizzato dagli Artisti de Il «Cenacolo» - Telef. 43-531.
I biglietti si vendono presso: «La Stampa» tabito scuro o costumi

YOGHURT
DR. DER STEPANIAN
... quindi, signora, quale migliore alimento — dentro figurano l'organismo dei Vostri figli e da accertare i mezzi di difesa contro le malattie, di regolarità, l'invecchiamento precoce, provocati dalla intossicazione intestinale — dona alla vostra carnagione il fascino della giovinezza.
Ma, come Voi sicuro notate, non basta apporre il nome yoghurt, o simili, ad un latte fermentato perchè questo sia dotato di tanta virtù...
PRIMO NEL TEMPO
PRIMO NELLA QUALITA'

DORIA
16° giorno di
VITA COL PADRE
in TECHNICOLOR
con
WILLIAM POWELL
IRENE DUNNE
Pomeriggio L. 250
Sera L. 300
Nessun altro cinema proietterà questo film prima del mese di settembre

TORINO oggi

GIUSTIZIA è FATTA
Gran Premio Internazionale al Festival di Venezia
Da Lunedì 5 Febbraio al Cine LUX
GIUSTIZIA è FATTA

UOMO BIANCO, TU VIVRAI
La grande interpretazione di RICHARD WIDMARK e LINDA DARNELL
E' un film 20th CENTURY FOX
Oggi e domani ultimi 2 giorni al LUX

La trovata del cocchiere

— Vi arriveremo presto, signore, ancora alla luce del giorno. Ehi, ecco là il villaggio — là, al margine del boschetto! Lo vedete? Quando noi avremo alle spalle quella collina, quella là, in basso, sarà come dire: siamo arrivati.

Le ruote della carrozza affondavano nel fango della strada di campagna. Il cocchiere incitò ancora una volta i cavalli, si sistemò [illegible] a cassetta, si tolse di capo il cappello bagnato e, sperduto nei suoi pensieri, si fregò il naso.

— Com'è il tuo nome, cocchiere? — disse in quel momento un grosso signore che sedeva in carrozza avvolto in una voluminosa pelliccia di lupo. — Eh, cocchiere, com'è il tuo nome?

— Andreschko!

— Andreschko?! Un volpone sei. Tutti così siete. Siete furbi, voi contadini. Non sapete altro che bugie e raggiri! E come ve le sapete contare!... Innocenti come pecorelle... e in verità come i lupi!

— Siamo gente semplice, signore. Non è creanza voi pensate. Noi siamo semplici e poveri.

— Ah, poveri, poveri... Vi lagnate che siete poveri, e poi vi sbrigate come...

— Beviamo per dimenticare, signore, per dimenticare la povertà e la miseria.

— Per dimenticare i vostri peccati!

— Eh, miei signori, eh! — iniziò il cocchiere i cavalli, nuovamente agitando la frusta qua e là sul capo delle bestie. Poi dopo un momento chiese:

— Che cosa vi guida nel nostro villaggio, signore?

— Sono esecutore di tribunale!

— Andreschko voltò il capo ed osservò attentamente l'ospite della sua carrozza.

— E venite per l'esecuzione?

— Naturalmente, per l'esecuzione! Uno dei vostri vuol prendere per il naso lo Stato. Le tasse non vengono pagate... Molte volte egli mi ha raggirato, ma stavolta l'acchiappo io! Non gli resterà neanche un granello!

L'esecutore di tribunale chiuse bene la pelliccia e si sporse fuori come una noce dal suo mallo:

— Ed ora corri!

— Eh, miei signori, eh! — gridò Andreschko e sguazzò lo sguardo davanti a sé, tutt'immerso nei suoi pensieri.

— Hai una strana maniera di fare, tu, Andreschko, chiami signori i tuoi cavalli!

— E lo sono, signor esecutore di tribunale, essi sono come i signori impiegati: stanno in piedi per ore ben determinate, dormono per ore ben determinate, ricevono il foraggio ad ore ben determinate, sono mantenuti e nutriti, affinché abbiano buona lena quando si chiede loro qualcosa...

L'esecutore di tribunale s'agitò inquieto di qua e di là sul suo banco.

— Non cianciar tanto, Andreschko, ma va avanti! Faremo troppo tardi...

— Non abbiate alcun timore, signor esecutore di tribunale, nei dintorni non c'è alcun lupo.

— Non ho paura, ma freddo, e non ho tempo di mettermi a letto ammalato.

— Avvolgetevi bene nella vostra pertz; è buona e calda.

— Entrambi tacquero un poco. Poi Andreschko volse nuovamente il capo.

— Venite per l'esecuzione, signor esecutore di tribunale? E chi è quello?...

— Per qualche minuto non ci fu risposta. Poi finalmente:

— Si chiama Staroiljitsch, uno piccolo, minuto...

— Lo conosco, signore, è povero. Lasciatelo in pace. Ha solo una vacca nella stalla.

— Povero? Furbo è, furbo come una volpe.

L'esecutore di tribunale ammutolì. Andreschko cessò in silenzio i cavalli andavano lentamente sulla loro strada. La notte calò sulla campagna, del villaggio [illegible] traccia. La frusta ciondolava nella mano di Andreschko. Egli guardava, immerso nei suoi pensieri, sul dorso dei cavalli. Alla fine superarono la collina. Lo gran lontananza brillavano sperdute un poco di fosche luci. In alto, il cielo rimaneva scuro e freddo sulla campagna.

— Avanti, cocchiere, avanti! Diventeremo congelati! — sbottò l'esecutore di tribunale.

Andreschko agitò sensibilmente la frusta sulla [illegible] dei cavalli:

— Uuh, miei signori, uuh!

Che cosa avrebbe detto domani Staroiljitsch quand'avrebbe saputo che egli, Andreschko, aveva portato nel villaggio quel mascalzone? «Tu sei stato a portarmi questa disgrazia in casa, Andreschko» egli avrebbe detto. Bisognerebbe aiutarlo, pensava Andreschko. Bisognerebbe dirgli di nascondere il grano. Già adesso, questa notte, e di nascondere il grano! Se no avrebbe da soffrir la fame l'intero anno.

Andreschko agitò insensibilmente le redini. I cavalli si fermarono. Egli mise la mano a visiera sopra gli occhi ed esplorò in lontananza.

— Mi sembra che uno s'abbia perduta la strada.

— Mettiti bene a posto il cervello, cocchiere! Se no la ti va a male.

Andreschko fece schioccare la frusta, girò le redini e gridò verso l'interno:

— Tenetevi ben duro, signor esecutore di tribunale!

La carrozza torcò a scricchiolare. Lontano, innanzi, il villaggio agucciava fuori dall'oscurità. Si viva qua e là un latrar di cani. Non doveva esser lontano. Dieci, venti metri avanti alla carrozza brillava come una perla nera la vasca superficie d'una palude. La carrozza vi sarà dentro sopra.

— Che cos'è? — domandò l'esecutore di tribunale.

— Un pantano, signore, la strada ci passa in mezzo. E' molto vasto. Non abbiate paura. Qua e là vi dovrebbero essere un paio di buche, ma io vi son sempre passato, a piedi e con la carrozza. U-üh, miei signori, ü-üh! I cavalli entrarono nell'acqua e si spinsero lentamente avanti. Le ruote affondavano sempre più profondamente nella melma. L'acqua circondò gorgogliando la carrozza.

— Fermati, sciocco me! — gridò improvvisamente l'istitutore di tribunale tirandosi fuori tutto spaventato dalla sua pelliccia. — Io mi vuoi affogare, brigante!

Andreschko fermò i cavalli. La carrozza era propeio in mezzo al pantano.

— Nessun timore, signor esecutore di tribunale, siate tranquillo. Con quest'oscurità chiunque può smarrire la strada.

Egli fece finta di affaccendarsi attorno ai finimenti, rimise a posto qui un nodo, un altro ne sfece là, imprecò e lanciò maledizioni e infine tornò a sedersi come prima a cassetta.

— U-üh, avanti, ü-üh!

I cavalli si rimisero in marcia, tutto andava bene. Ma che cosa stava accadendo? Uno d'essi si staccò dalla stanga e si slanciò in avanti, felice di sentirsi sciolto dalle briglie.

— Eh, che cos'è ch'è andato via?

— Dortscho, alt, ala, Dortschen! — gridò Andreschko.

Ma Dortscho non udiva la [illegible] del suo padrone. In silenzio, atterrito, l'esecutore di tribunale si rizzò in piedi. In quello stesso momento Andreschko si gettò sull'altro cavallo e, gridando ad alta voce a Dortscho, Dortschkot, lo spronò in avanti.

— Dove vai, eh, dove vai! — gridò smarrito l'esecutore di tribunale. — Rimonò di lontano: Non v'accadrà niente! Avvolgetevi bene nelle coperte, esse sono calde. E v'è ancora della paglia nella carrozza! Domattina presto torno a prendervi! Ora con quest'oscurità e con un cavallo solo non combinerei niente. Non abbiate timore, non v'accadrà nulla!

— Eh, Dortscho! Dortschooo! — risuonò ancora in lontananza.

L'esecutore di tribunale cadde ammucchiato sul sedile e s'avvolse nella pelliccia, tutto tremante. Da Stanniljach quella notte, gli altri narrano sudando.

Elin Pelin

(trad. dal bulgaro di Milanova e Lazarov)

Cureremo il cancro con le erbe del Tibet?

Nella clinica dei Padri Saveriani, a Villanova di Posillipo, un medico missionario guarisce il lupus e il carcinoma epiteliare con strani medicamenti portati dalla Cina

Padre Turci dei Saveriani

NAPOLI, febbraio.

La clinica dei Padri Saveriani è in una via tranquilla e quasi solitaria di Villanova, nella zona di Posillipo alto; il mare si vede lontano, e intorno vi sono giardini, poche case aristocratiche, qualche palazzotto abitato da vecchi pensionati. La villa, recinta da un alto muro, è una costruzione in stile liberty a tre piani, a cui si accede, superato il cancello che è quasi sempre chiuso a chiave, con una breve rampa di gradini di marmo. Due anni fa un avvocato napoletano, che ne era proprietario, decise di venderla, e proprio in quei giorni andò da lui un missionario ancora giovane, alto, asciutto, dai lineamenti energici, con una folta barba nera, gli occhi vivaci: il Padre Romano Turci, dei Saveriani, che cercava a Napoli una sede adatta per impiantarvi una clinica. Padre Turci veniva da Valle Caudina, un paese del Beneventano, dove si era fatta una grande fama quale guaritore miracoloso di certe malattie gravi, soprattutto il lupus e il carcinoma epiteliare. Valle Caudina, e tutti i paesi vicini, sono centri agricoli, né ricchi né poveri, in una di quelle zone del Mezzogiorno dove il progresso arriva lentamente; con poche strade, poca acqua, pochi edifici moderni; una di quelle zone dove in un raggio di molti chilometri non esiste un ospedale, o una clinica, o un ambulatorio, un luogo di cura insomma che possa evitare ai medici condotti di dire ogni volta agli ammalati gravi: andate al capoluogo, per farvi curare.

Dura vita di missione

Perciò appena sapparo di Padre Turci, i contadini corsero da lui, e molti di essi furono liberati da affezioni da cui per anni e anni non erano riusciti a guarire. Ci furono, appunto, molti casi di lupus e di carcinoma epiteliare, e in pochi mesi la voce miracolosa corse per la campagna: Padre Turci guarisce il cancro: anche se non è la stessa cosa. Il «lupus», come è noto, è una sorta di infezione tubercolare che colpisce i tessuti e se non è tempestivamente ed opportunamente curata, li distrugge e li fa cadere a brandelli, provocando la mutilazione delle parti colpite: le membrane mucose sono assai sensibili a questa malattia, ed ecco perchè molte persone con il lupus perdono il naso.

Su queste malattie Padre Romano Turci studia da molti anni, e la maggior parte delle sue esperienze le deve al lungo soggiorno in Estremo Oriente e in India, dove ha trascorso tutti gli anni della sua giovinezza. Padre Turci si laureò in medicina e chirurgia, e frequentò a Parma il corso di medicina missionaria presso l'Istituto dei Saveriani. L'Ordine dei Saveriani è di istituzione relativamente recente, poichè fu creato circa mezzo secolo fa; ma ha già una grande tradizione missionaria.

Compiuto il suo tirocinio, Padre Turci partì per l'Oriente, e affrontò anch'egli la vita dura di missione. Furono anni difficili, trascorsi in giro per zone sperdute e pericolose della Cina e dell'India, o nei lazzaretti dove a migliaia venivano ricoverati gli ammalati, e a migliaia morivano. Padre Turci osservò e studiò una infinità di casi dei morbi più tremendi: il tifo esantematico, la febbre, il colera, la rabbia cinese, il beri-beri, il tracoma, la «febbre diabolica», la malattia del sonno, il kala-azar (una strana malattia che fa strage in Oriente, soprattutto fra i bambini), ecc. In tutti questi anni, oltre a compiere le sue ricerche e i suoi esperimenti, si interessò moltissimo della farmacopea, della medicina e della chirurgia degli orientali.

Che cosa accade di preciso fra le mura della clinica di Posillipo, dove Padre Turci si trasferì due anni fa per proseguire i suoi studi con più calma e maggiori mezzi, è difficile dire. I pazienti che, quasi sempre guariti, lasciano la villa, sembrano legati a un giuramento da cui dipende la loro vita, perchè si rifiutano nella maniera più assoluta (e non di rado con mezzi e modi piuttosto... persuasivi, lo diciamo per esperienza personale) di raccontare qualcosa di quanto è loro accaduto nelle due o tre settimane in cui, generalmente, restano ricoverati. In quanto ai vicini, essi dicono che un grande mistero avvolge la vita dei Saveriani; ogni giorno giungono macchine da Napoli, da Roma, da Torino, da molte altre parti d'Italia e di fuori; ma è certo che l'opera di Padre Turci è ancora pressochè sconosciuta. Fino all'altro giorno nessun giornalista era mai riuscito ad avvicinarlo, e ci avevano provato in molti. Ma non è qui il caso di raccontare come, con uno stratagemma qualsiasi e un bel po' di fortuna, ci è riuscito di entrare fin nella sua stanza di lavoro. E' una piccola camera quadrata, con un lettuccio addossato a una parete, uno scaffale pieno di libri, una radio, un piccolo tavolo di metallo laccato in bianco, di quelli che usano i medici. Il cancro? E' una cosa troppo grave, dice, per parlarne sui giornali; ma le prime conclusioni cui è giunto dopo venti anni di studio, sono esposte in una lunga relazione che proprio in questi giorni ha inviato all'Istituto Saveriano per le missioni estere, di Parma; e solo quando la relazione sarà pubblicata, sarà il caso — ma sempre in campo scientifico — di parlare della sua opera.

Alone di mistero

Padre Turci sfugge il pettegolezzo e la pubblicità con lo stesso sacro orrore e la stessa convinzione, con cui dovette predicare ai cinesi e agli indiani, negli anni passati, di sfuggire il diavolo, cioè i loro dei pagani. Ha uno sguardo dolcissimo (ma nei suoi occhi stanchi brilla una singolare luce di fermezza), e parla con voce estremamente bassa, quasi soffiando le parole: in Cina una volta ne tarono di ucciderlo con un potente veleno, riuscì miracolosamente a sopravvivere, ma divenne quasi completamente afono. Quello che ha fatto per il carcinoma e per il lupus, è documentato in una grande sala a pianterreno della clinica: le quattro pareti sono letteralmente coperte di lettere e di fotografie di ammalati che da lui sono stati guariti. Le fotografie, riprese prima e dopo la cura, mostrano gambe, braccia, spalle, visi deturpati e orribili, da cui le piaghe sono sparite; le lettere, che vengono dall'Italia, dall'Olanda, dalla Germania, dalla Svizzera, ed altri paesi d'Europa, sono piene di parole di riconoscenza.

In cosa consistono le cure di Padre Turci? Qui le scarse informazioni sono indirette, perchè Padre Turci è stato riservatissimo. Secondo quanto ci hanno detto alcuni operai che, entrati nella villa per compiervi dei lavori di muratura, hanno visto e sentito, egli adopera delle essenze cui i missionari danno nomi strani («grigio-verde», per es., o sigle risultanti da lettere accoppiate), e dei liquidi che iniettano nella vena. Para che queste medicine le prepari egli stesso con erbe e filtri che ha portato dal Tibet, e che continuano a giungergli per via aerea; nel giardino che circonda la villa, anzi, c'è un «angolo segreto» a cui nessuno, all'infuori di Padre Turci e dei suoi collaboratori più vicini, può accostarsi.

Questi sono i fatti nella nuda e semplice verità. Non vorremmo aver aggiunto una voce al coro di quelle che sollecitano speranze sbagliate. Degli studi che vengono condotti da Padre Romano Turci, alla Clinica dei Saveriani di Villanova (Napoli), e allo Istituto Saveriano per le missioni estere, a Parma, è probabile che fra non molto si riprenda parlarne da più autorevoli fonti.

Pino Josta

QUELLI CHE DIRIGONO LA SORTE

L'ambiguo mondo dei bari

Dove e come opera la diabolica organizzazione - L'avventura del maestro Tagliaferri alle prese col "colonnello" - Storia d'una partita a carte sul treno Milano-Torino

ROMA, febbraio.

Da dove vengono e dove si riuniscono i bari? E' difficile dirlo. Eppure l'organizzazione dei bari esiste ed ha una notevole efficienza, diffusa come è ovunque: molto spesso ha adepti, o compari, nei caffè, nelle case da gioco clandestine, nelle stazioni climatiche, sui transatlantici, negli stessi campi di corse ippiche, ecc.

I bari sono sempre (a quest) delle persone dall'apparenza distinguitissima e che ostentano con gli altri una estrema gentilezza: essi hanno come fatto la gente dell'ossequio, quanto l'etichetta vuole una propria speciale cortesia. Di solito essi non sono persone apparentemente litigiose, ammenochè non vengano scoperti in flagrante: allora la loro reazione è imprevedibile. In tale caso il più delle volte, se sono persone di età inoltrata, si mostrano vili; in altri casi si rivelano o diventano violenti, in ispecie se si sentono spalleggiati sul posto da complici.

Quali sono i giochi a carte in cui i bari con più frequenza si specializzano? Sono quelli dove più facilmente chi è preso dalla passione del gioco può essere trascinato ad arrischiare molto denaro in un determinato momento del gioco: allora il bara mette in «pratica utile» la sua «arte» di «correttore del destino».

Fra i giochi preferiti dai bari sono quelli in cui vengono adoperate carte lucide o rasate, perchè più facili ad essere scoperte o «trattenute» da colui che distribuisce le carte. Su tali carte il baro, dopo appena qualche distribuzione ai giocatori, quando mani particolarmente affezionate, «segna» coll'unghia dei particolari leggerissimi graffi, che per lo più sfuggono agli ignari. Quei graffi sono bastevoli ai bari per individuare la carta utile a vincere.

Gli incontri fatali

Il comportamento dei bari è mutevole, a seconda dei casi o della necessità: cioè se è solo ad un tavolo fra persone ignare della sua «maestria», oppure in gioco d'accordo con altri. Infatti al gioco diffusissimo del poker è sempre una pericolosa avventura iniziare una partita con persone sconosciute in qualsiasi atto, perchè un accordo fra due giocatori assicura ad essi un assoluto privilegio sugli altri. Basta un piccolo cenno della mano per far giungere da chi distribuisce le carte al «socio» la carta o le carte necessarie per far vincere uno o più co'pi; gli incontri fatali decidono l'esito del gioco.

Non di rado qualche eccessiva imprudenza o presunzione porta alla scoperta del baro. Quando la scoperta si verifica, il baro scampare per un po' dagli ambienti in cui era solito svolgere la sua azione, oppure decide di cambiare residenza per riprendere in nuovi ambienti la sua vita attività. Anche perchè chi fa il baro non si libera mai dello stimolo.

La scoperta dei bari è spesso causata dal dubbio che nasce in chi è troppo avversato dalla sorte. In altri casi è proprio il... caso a rivelare l'esistenza di un baro proprio in persone assai da cui onestà noi stessi avremmo giurato!

Un fatto veramente inaudito accadde ad un noto compositore di canzonette italiane e napoletane celebri: il compianto maestro Tagliaferri, autore delle notissime: «Napoli che se ne va» e «Passa la ronda». Il Tagliaferri, che era un tenace giocatore di carte, venne diversi anni fa in una grande città del Settentrione per dirigere una stagione di spettacoli di varietà. Il compositore era solito dopo lo spettacolo giocare a carte a un buon grado accondiscese a prendere parte ad una partita a poker nel suo albergo, insieme da amici e conoscenti. Il gioco si protrasse per più notti fino all'alba sempre con esito sfavorevole per il musicista, che pure si riteneva giocatore esperissimo. Dopo diverse volte Tagliaferri constatò, con una certa costernazione personale, di aver perso al gioco circa ventimila lire, quasi tutto il denaro che aveva portato con sè. Il suo non sapendo rassegnarsi alla perdita, convenne con sè di dover sospendere definitivamente il gioco.

Il caso volle che, proprio la sera in cui doveva interrompere il gioco, una artista che faceva parte della sua compagnia gli presentò un vecchio «colonnello» in pensione, un tale che, un gentiluomo della chiama arguzie e dei magnifici baffoni. Il colonnello esternò la sua personale considerazione al compositore e da un argomento ad un altro il discorso cadde sul gioco. Tagliaferri confidò al vecchio gentiluomo le sue disavventure a carte, soggiungendo parole piene di riguardo per i suoi avversari e concludendo che non avrebbe mai più giocato.

Il colonnello ascoltò attentamente il maestro, poi improvvisamente gli disse: «Maestro, questa sera giocherò nuovamente. Sarò presente anch'io, che conosco l'albergo». Poi accomiatandosi aggiunse: «Maestro, lei non mi conosce. Lei non mi ha mai visto. Intesi?»

Il baro dei bari

Il compositore ebbe appena il tempo di accomiatarsi che già il colonnello era andato via.

Dopo lo spettacolo il compositore si recò all'albergo, dove, come si soleva, venne invitato a giocare. Al tavolo, fra i giocatori era anche il colonnello che venne presentato con particolare riguardo dai suoi amici. Quella notte il gioco si svolse brillantissimo ed il maestro si alzò trionfante: aveva vinto circa 30 mila lire. Tagliaferri arrivò nella sua stanza raggiante, orgoglioso di sè: era per mettersi a letto quando sentì bussare con delicatezza alla porta. Si affrettò ad aprire. Era il colonnello, che, sorridendo, gli chiese: «Permette maestro che io entri?». Il maestro disse di sì, ed il colonnello entrò, chiudendo rapidamente la porta. Poi chiese con fermezza al compositore:

«Di quanto era in perdita fino a ieri sera?»

Il maestro rispose: «Ventimila lire».

«E quanto ha vinto questa notte?» chiese.

«Trentamila», rispose Tagliaferri.

«Ebbene, maestro, le altre diecimila subito o mai».

Tagliaferri, quasi istintivamente, consegnò il denaro che il colonnello intascò dicendo: «Maestro, non giochi mai più. Buona notte», e rapidamente scomparve.

Tagliaferri non ebbe compreso, cadendo sfavorito fatto un uno sedio, di avere già sere giocato con dei bari e che il colonnello era più «bravo» di loro. Il colonnello non fu mai più visto dal maestro.

La verità è che il mondo dei bari è una specie di occulta organizzazione internazionale che si tramanda da generazioni. Chi non ricorda lo scandalo dei principi di Roma di 30 anni orsono? In una notte un ricco spagnuolo fu frodato di tre milioni. E che non ricordo che il figlio di un ex-ministro fu riconosciuto per baro e relegato in un albergo dalla famiglia?

Forse il solo metodo buono per proteggersi dai bari è quello (avviso ai giovani) di evitare inviti di giocare a carte o casa di persone di cui non si conosce l'attività, in ispecie se l'invito parte dal pericoloso sorriso di una donna... Per non contribuire a spese di spettacoli televisivi od a villeggiature troppo lunghe.

I bari si trovano, si possono trovare ovunque. Attenti ad esempio al viaggiatore che spesso invita durante un viaggio ad una partita a carte. Su il fatiore che cosa si verifica una volta sul treno Milano-Torino! Due viaggiatori distintissimi fecero cordiale conoscenza e fra i due sorse subito simpatia. Cosicchè uno dei due invitò l'altro a giocare a carte. La proposta venne subito accolta e fra i due si iniziò il gioco. La sorte rimase equamente divisa fra i due. All'altezza di Vercelli, l'invitante ebbe uno scatto di sincerità e propose di sospendere il gioco: «Fra di noi è inutile», dichiarò. Erano due bari!

Guido Petricciane

Il miliardo vinto dai napoletani al Lotto

All'erario non basteranno venti settimane per ritarsi del clamoroso scacco

Napoli, sabato sera.

Da una inchiesta condotta da alcuni cronisti presso le ricevitorie del centro e della periferia è risultato che anche questa settimana il Lotto batte nella nostra città ogni altra forma di gioco. Il fenomeno è considerato una diretta conseguenza di alcune recenti grosse vincite, alle quali è vezzo ed aggiungersi il popolaresco «terno di Sant'Antonio» costituito dai numeri 4, 5, 17, usciti il 27 gennaio della ruota di Napoli. E' stata una vera manna per i giuocatori, che hanno vinto complessivamente un miliardo di lire. I fortunati risultano essere circa 150 mila, per importi massimi che singolarmente non superano i quattro milioni di lire.

Il fenomeno delle vincite che superano gli incassi è frequente nella storia del Lotto e molti casi si sono verificati ad esempio a Torino durante lo scorso anno, ma è la prima volta che il banco di una delle dieci «Ruote» nazionali viene fatto saltare in maniera tanto clamorosa. Si calcola, infatti, che alla direzione napoletana del Lotto occorreranno non meno di venti settimane prima di ritarsi dello scacco.

Da che esiste il giuoco del Lotto il massimo di vincite registrate su una «ruota» non aveva mai superato i quattrocento milioni di lire, e questa volta, invece, si è addirittura superato il miliardo. C'è chi sostiene che sia stato il Totocalcio a fare degli appassionati della Cabala dei sistematici pericolosi per l'Erario.

Intanto, mentre le ricevitorie stanno pagando le vincite fino a 25 mila lire, l'Intendenza di Finanza ha già dato le opportune disposizioni perchè si provveda nel più breve tempo possibile alle operazioni di verifica e al pagamento, a mezzo mandato, delle vincite di importo superiore.

Vecchio senza memoria per una settimana

Roma, sabato sera.

Da circa una settimana i giornali portavano richieste di notizie e appelli riguardanti un avvocato Tiemo, Angelo Cleri, scomparso dalla sua abitazione lasciando nell'angoscia tutti i familiari. Il vecchio, fisicamente indebolito e senza denari e documenti, era introvabile. Il povero, invece, si trovava ricoverato all'ospedale di S. Giovanni, nel cui pressi era stato rinvenuto mentre si aggirava senza meta abbattuto e sconfortato; egli era stato accolto in attesa che riacquistasse la memoria e potesse dare indicazioni sulla sua persona.

Finalmente ieri, per una lucidità improvvisa, ha potuto ricordare il proprio nome e indirizzo. Immediatamente avvertita la famiglia, poco dopo il Cleri poteva rientrare a casa.

Un aspetto della sala del «Carignano» durante il Veglione dei giornalisti (Foto Meiglo)

LE CASSIERE DEL CINEMA

C'è una categoria di persone, le graziose cassiere dei cinematografi, per le quali il tempo non si divide in stagioni ma in pattinature. Non ho mai capito come fanno queste ragazze a vedere i film se debbono stare fuori a vendere i biglietti, ma esse conoscono più profondamente di tutti il dramma che si proietta e vivono con passione la vita delle protagoniste invidiandone i vestiti e le avventure.

Fate attenzione alla cassiera del cinema dove vi recate più spesso. Dieci anni fa era pattinata alla Crawford. Poi è venuto l'amore per Anna Sten con la famiglia e il cluffetto, ma è durato poco. E quando la Garbo ha cambiato pattinatura, anche lei l'ha cambiata diventando Camilla o l'Orchidea Selvaggia. E ora è pattinata come, nel film di Danny Kaye, le ragazze di technicolor. Queste cassiere, lontane e sconosciute, sono delle dive le più tenere e devote amiche. Come le stelle cadenti seminano tante lucciole sulla terra, ogni stella cinematografica semina per le periferie delle grandi città tante piccole cassiere bionde che pensano a lei e sognano lei. Vivono così vicino al cinema che si sentono della famiglia, queste brave ragazze sempre un po' melanconiche, riservate e misteriose: al sentire sorelle sfortunate dei grandi astri, conoscerle senza vestioni nè scarpine d'argento. C'è quella, molto sincera, che, tradendo gli interessi dell'azienda, se il film non va, quando è un po' in confidenza con voi, vi strizza l'occhio come per dire: «Non vale la pena». C'è quell'altra che quando torna a casa, alla mamma che le domanda perchè è così pallida e stanca risponde: «Dirmi questa volta mi è sembrato Rocco». Qualcuna, sentendo parlare di cibi, pensa all'ironia della sorte che la tiene a un palmo dai prelibati e impedisce che entri finalmente lei a fare giustizia e a salvare il cinema con la sua voce e il suo fascino.

Ma tutte, almeno una volta sola, un segno d'abolire le hanno fatto. Deposto il cappottino e preso posto, hanno segnato di essere vestite di piume, con due grossi brillanti alla crocchia, ravvolte in una pelliccia di ermellino; e di cesarei, accompagnate da miliardari in macchine grosse come transatlantici, a una prima. Tra sole di fiori, di profumi e d'inchini, cesseguiate dalle maschere e dai direttori di sala, si sono fermate al botteghino per fare il biglietto; e, in segno, si sono sentita dire da Ava Gardner, diventata una povera ragazza affolita, che non è valida alla prima la tessera dell'Enal.

Diego Calcagno

Domenica 4 febbraio

Gli Astri. — Luna congiunta a Mercurio a quadrato a Nettuno; influsso contrario allo studio e alle riflessioni.

Numeri, metalli, colori, profumi, pietre favorevoli. — Cinque, mercurio, grigio, valeriana, berillo.

Relazioni. — Piena comunione di coscienza. Segni per l'avvenire, ma oracoli di carattere spirituale.

Affari. — Negativi. Astenetevi da contratti e visite.

Sport e viaggi. — Giornata capricciosa e piena di imprevisti.

Salute. — Narcotismo. Prendere sedativi in piccole dosi.

Imprevisti. — Ostinato dialogo, ma ci risolverà a danno del seduttore.

Lunedì 5 febbraio

Gli Astri. — Luna in trigono a Saturno nell'Acquario.

Numeri, metalli, colori, profumi, pietre favorevoli. — Ottantuno, violetto, aceto, calce.

Relazioni. — Amicizie platoniche e cordiali trasformazioni affettive.

Affari. — Ottimismo di quanto desiderate.

Sport e viaggi. — Il calcio farà miracoli. La Juve però in fase ascendente.

Salute. — Giornata di benessere e di facile circolazione.

Imprevisti. — Incidere che vi farà sudare di gioia.

T. Palamidessi

Ha vinto a Londra la gara studentesche femminili di tiro al bersaglio

CELLOFAN

in fogli distesi, buste e sacchetti in svariati formati per qualsiasi applicazione industriale. Tracciolo per imballi. Prezzi di fabbrica.

VARNINO, v. Lagrange 3, Torino

ENDOCRINE

Rubinetto medico specializzato per la stanchezza e la cura delle sete giovanili sessuali, cure razionale rapida metodo proprio. CURA SPECIALE IMPOTENZA RIBELLE, impotenza, febbr. debolezze sessuali, vecchiaia precoce, deficienze giovanili, cure speciali rapide prove matrimoniali. Grand'Uff. CARLETTI dott. Carlo Piazza Bagallino, 10, Roma. Ore 9-12, 16-18 Festivi 9-12 Sale separate. Non si curano vecchi. Il dott. Carletti non dà consulti in altri istituti. Per informazioni gratuite scrivere.

INFORMITALIA

qualsiasi informazione indagine o ricerca ovunque Via Don Minzoni, 14, TORINO Telefono 81 024

SPETTACOLI A TORINO

TEATRI E RITROVI

Alfieri: 21 W. Chiari in «Bildo». Carignano: Tatiana Pavlova ore 21 e Maistre di Langston Hughes. G.O.M.: ore 21 «Cercasi che giovane» rivista in 2 tempi, 24 quadri di Paoletti. Nuova edizione 1951. Colletti: ore 21 «I fantici d'un mandarino». Comp. M. Casaleggio.

Al Florida Club, p. Solferino, tel. 43-693 ore 17-19 e 21-1 Orchestra Aldo Caramia, canta L. Benevento Castellino 17; ore 22 Veglionissimo. Gin Gin Danze, Porta Susa 21-8 Orchestra, Ugo Cherici, S. Carlini. Club Magenta 11 ore 21.30 Veglionissimo «Follia di Carnevale». Famous Varietà, G. Medici 113. Claudio Danze: 16; 21.30 Veglione Gay Danze 17 e 21 Orch. Angelini Hollywood Danze: tbè, veglione. La Perla Orbassano 26: 16.30 the pomeridico; 21.30 Veglione. Orchestra Mildiego, canta Beltrami. Melody Danze Dogane 17 Veglione Nirvana Danze 21 Orch. Silvestro Principe Danze: 16.30 thè pomeridico; 21.30 Veglione. Orchestra Orsatti, canta Nella Colombo. Rinaldi Scuola balle a. Vitt. 34. Salotto Danze Valentino: ore 21, ore 17 Veglione. Orch. Caramatta.

Augustus Night Club v. Roma 68: Arte var. Dr. Tony Stella. Revuette Columbia Danze v. Cuneo 8 bis, tel. 60-142. Orch. Armand. Attrazioni Ippici: Danze via Cernaia 8, tel. 44-790: Orch. Bianchi ore 21.30-3 La Perrequel Danze via Cuneo 16: Orchestra Bolzani. Attrazioni. Maison des Artistes, p. S. Carlo 192. Danze 17; 21: Trio Allegrini. Taverretta Bar Basilicata Ammezzato 10: Compl. Di Nunzio, cant. G. Mavera. O. Lario. Danze ore 22-3

Teatri e ritrovi di domani

Alfieri 16.30 e 21 Walter Chiari Carignano: Tatiana Pavlova 16.30 e 21 «Malattia» di Langston Hughes

Club Magenta 111 ore 15 e ore 21 danze nel gran salone.

Nirvana Danze 15-21 Gv. Silvestro

CINEMATOGRAFI

Ambrosio «La valle dei giganti» W. Morris, C. Trevor. Pr. 800, 350

Astor: «Abbiamo vinto» Walter Chiari, Paolo Stoppa, C. Pilotto.

Corso «Vita pallida» technicolor Bob Hope, Jane Russell.

Doria: «Vita col padre» technicolor Irene Donna, William Powell. Pomeriggio 250, Sera 300.

Luxi «Uomo bianco tu vivrai» E. Widmark, Linda Darnell, McNally Metro-Cristallo: Robert Taylor, Arlene Dahl «L'imboscata» Matinée ore 16.30 e L. 150.

Reposi «La carovana dei Mormoni», un film di John Ford.

Torino: «Il ladro di Venezia» Maria Mentes, F. Christian. Ap. 15

Vittoria: «Vipere» Henry Vidal, Maria Mauban, F. Arnoul. Vietato ai minori di anni 16.

Alessandro: «Cenerentola» cartoni animati Walt Disney tecnicol.

Alpi «Continente nero» tecnicolor

Ariston: «Le chiavi della città» Clark Gable, Loretta Young.

Augustus: «Bellezze rivali» tecn. J. Cram, C. Wilde. Pinter. 170.

Capitol: «Cenerentola» tecnicolor cartoni animati di Walt Disney.

Fiamma «Cenerentola» tecnicolor cartoni animati di Walt Disney.

Hollywood «Cammino della speranza» Raf Vallone, Elena Varzi, Ideali: «La lama di Toledo» John Carroll e Comp. Riviste sceste Di Firenze ore 16.15, 21.15.

Massimo: «Falchi in picchiata» tecn. Zeuliene dell'Etna. Col.

Nazionale: «L'amante indiana» tecn. James Stewart: D. Page

Principe «Cammino della speranza» Raf Vallone, E. Varzi. Ult. 23

Statuto Falchi in picchiata Tecn. Doc. Rivalone Etna a colori.

Astra «Totòtarzan» e Totò Ap. 10

Magnet «Diabolo rosso» G. Cooper

Olimpia: «Occupati d'Amelia»

Pax: «Manon» Cecil Aubry.

P. Nuova Re sognato il paradiso.

Gaumont: Vietato minori anni 16.

Reginae: «Alina» e Varietà.

Romano: «Falchi di Rangoon» J. Wayne, Riv. Percoro 15.15, 21.15.

S. Felice: «Giulietta e Romeo» Leslie Howard, N. Shearer. Ap. 15

Esperia Grande Illusion. Crawford

Imperiale «Robin Hood» e Var. Italiano «Le minorenni» Riforme Minatori «Biancaneve e i 7 nani» technicolor Walt Disney. Ap. 10.

Vinzaglio «Non c'è pace tra gli ulivi»

Ellisse Tulsa terra di fuoco. Tech. Prefet «Canzone della terra siberiana» a colori, e Varietà.

S. Paolo «Iwa Juma» John Wayne

Corallo t. 50-311 «Follie di New York» technic. Rita Hayworth.

Ideale t. 42.006 «Duello al sole» tecn. J. Jones, G. Peck, Cotten.

Oropa: «Arcipelago in fiamme».

Radium: «Dietro la maschera» tecn. e Rivista Flower-Bruning.

V. Venetian «Vagabondo della città morta». Technicolor.

Astral «Il dottore e la ragazza».

Baralis «Il cacciatore» tecn. Var.

Esedisori «Manon» C. Aubry

Manzoni «Sinbad marinaio» tech.

Odeon «Corde di sabbia» Calvet

Adua «Faggiano Inferno» e Var.

Aurora: «Notte e dì» tecnic.

Arduino «Furia umana» Lancaster

Fortino Totòtarzan. Totò-Burlina.

Orientè (Barca): «Stanotte scorderà il sole» Jennifer Jones.

Palermo: «Vita di canto Fabrizi

R. Parco «I bandoleros» technic.

Sebastia «Aquile dal mare» Cooper

Sabbia «Luna senza miele» technicolor. Van Johnson, E. Williams

Odeonino «Arcadia e settembre»

Italia «Inafferrabile Mr Ely. 21

Moderno Tigre del Kumaon. Sabù

Piemontese Avventura impossibile

S. Dalia (Nichelino): «Ultimo giorno di Chicago».

Ipotesi: «Il virginiano» technic.

Alfa: «Romanzo (Odio e amore)

Apollo: «Cacciatori» Haviland.

Edera Ultimo dei Mohicani. Tech.

Lucento: «Al di là dell'orizzonte» technic. Comp. Riviste Castiglia.

Lutraria «Su un'isola con tre cpl.

ANNUNZI SANITARI

Dott. FARGUZZI - SPECIALISTA MALATTIE VENEREE e PELLE Via C

NEL MONDO DEL CINEMA

Domani è un altro volto!

I volti sono per il cinematografo quello che la testa per la ghigliottina: una necessità di vita. E perchè i volti presto si sciupano e anche più presto vengono a noia al rispettabile ma volubile pubblico, ecco che di tutti gli asselli cinematografici quello dei «volti nuovi» è il più assiduo e pingente. Quando si dice «volto» sappiamo bene che il lettore maligno si ricorda di quella figura retorica imparata a scuola che si dice «sineddoche», per cui la parte è presa per il tutto; ma sebbene non si voglia qui negare che anche un bel paio e un bel paio di gambe possano avere la loro importanza, è un fatto che questi attributi non bastano, nonchè alla fortuna, nemmeno alla nascita di una attrice cinematografica, alla quale si richiede d'avere un volto bello, intelligente ed espressivo, e sul resto si stende un velo o si passa la gomma, salvo il caso d'imperfezioni gravissime che vanno dall'obesità e la gobba in su.

Diteci un po': quante attrici sono rispetto al corpo dei

Antonella Lualdi

veri scarabocchi, che pur vanno per la maggiore e ricevono giornalmente tante lettere e omaggi di ammiratori da non essere sicure nemmeno a letto? Prendete per esempio Joan Fontaine e avitatele la splendida testa: che cosa rimane? E per contro innestate sulle gambe di Betty Grable e sul tronco di Silvana Pampanini la testa sgarbata di una deputatessa che sappiamo noi: quale produttore se ne gioverebbe altro che per farle fare la comparsa in una rivista?

Questo abbiamo voluto dire perchè troppo spesso e troppo leggermente si lancia contro il cinematografo l'accusa di materialità, e per affermare invece ch'esso prende di mira la più nobile parte della persona umana, e dove colga nel segno, al resto bada e non bada, contento se questo resto c'è (non è mica scemo), paziente e industrioso a rimediare, se manca.

Vero è che in questa benedetta patria nostra, la natura, quando s'accinge a formare una bella donna, di rado o mai si ferma a mezza strada; motivo per cui i nuovi felici «volti» dello schermo italiano, nove volte su dieci, irradiano la loro felicità negli stretti paraggi e oltre.

Per tacere della Magnani, della Lollobrigida, della Mangano, della Pampanini stessa e di altre «dive», che sono ormai passate in giudicato e le cui immagini godono da un pezzo i diritti d'affissione nei collegi, nelle caserme, nelle succette dei marinai e negli stanzini degli scapoli, vediamo se e fino a che punto il 1950 sia stato propizio al cinema italiano in fatto di riscatti muliebri. Lo è stato, e molto; e tra i non pochi nomi primeggia quello di Lucia Bosè, la bruna cioccolatata milanese, prima Miss Italia del dopoguerra, che si è fatta apprezzare dai critici e ammirare dal pubblico sia nella parte di ciociara di «Non c'è pace tra gli ulivi», sia in quella di adultera d'alto bordo in «Cronaca di un amore»: due parti diversissime, da poterne uscire artisticamente lampanti.

Altri «volti nuovi» sono stati la sorprendente Anna Maria Pierangeli di «Domani è troppo tardi» e Anna Maria Ferrero, l'interprete di «Domani è un altro giorno» il cui sì dice un gran bene. Gli estremi si toccano: è stata Rina De Liguoro, una vecchia gloria del «muto», che ha presentato la diciottenne Pierangeli al regista Leonida Moguy, il quale poi l'ha così bene impiegata nel suo film. Il successo di questa giovane attrice ha dato nell'occhio al cinema americano, che l'ha scritturata come protagonista di «Teresa» di Fred Zinnemann. La Ferrero è stata invece scoperta da De Sica, che però non potè vincere la riluttanza dei genitori a farne un'attrice. Lanciata da Gora in «Il cielo è rosso», riscoperta da Moguy in «Domani è un altro giorno» quell'altra Anna Maria ha avuto una parte anche in «Cristo proibito». Ma Moguy deve avere la mano a trovare attrici buone e Corinne Luchaire, Michèle Morgan e Ava Gardner, ne sanno qualcosa...) ed in quello stesso film ha fatto posto a un'altra «rivelazione» 1950: la sedicenne Rosanna Podestà, che ha già ultimato il suo secondo film, «Strano appuntamento». E dove lasceremo la poetica gravità di una Milena Vukotic, la fronte a baluardo e gli occhi buoni di Antonella Lualdi?

Quest'ultima sarà la protagonista di «Tornano sempre a casa» diretto da Luigi M. Giachino e prodotto da F. Cancellieri, un film dove entrano un tubetto di dentifricio, una pressa di pescecani, molta guiascia, e un tumultuoso e inedito fondale: la Fiera di Milano. Vi si narrano le fortunose vicende di due reduci: Carletto, batzano e scapestrato ragazzone milanese, e Sergio, un giovane romantico cui la guerra ha fatto perdere ogni traccia della sua famiglia. Sorride a costui da un tubetto di dentifricio l'immagine di una fanciulla, che gli desta confusi e teneri ricordi, e arcanamente la lira a sè. Sergio andrà in cerca di costei, che ancora non se ne sta per immagine o il ritratto di una ragazza vera; e Carletto, improvvisatosi agente pubblicitario, alla testa d'una troupe di ciassuri di strapazzo, lo aiuterà nella ricerca, volteggiando al cicottero sulla bolgia della Fiera, dove, dopo un interminabile giallo-comico, la misteriosa fanciulla prenderà consistenza.

* *

Sono usciti, sotto la direzione di Vittorio Calvino, i primi due numeri della rivista trimestrale «Unitalia Film» edita dall'Unione Nazionale per la diffusione del film italiano all'estero. La rivista, che vuol essere ed è un efficace strumento di propaganda per la nostra cinematografia nel mondo, è stampata in quattro lingue, francese inglese tedesco spagnolo.

L. p.

Il regista Soldati tra Lucia Bosè e Walter Chiari sulle navi del Bestriere. (Foto Morale)

La carriera truffaldina del Di Lasser

La fuga in Venezuela con un miliardo di bottino

Due anni fa aveva donato un polmone d'acciaio all'ospedale di Lione: fu un'ottima pubblicità per ottenere finanziamenti, contro un interesse dal 10 al 20 per cento al mese

Nizza, sabato sera.

Solo oggi si hanno maggiori particolari sull'arresto di Henry Di Lasser, lo Staviski n. 2, che ha compiuto in Francia truffe aggiranti sugli 800 milioni di franchi col pretesto di impiantare una compagnia per l'importazione di apparecchi chirurgici.

Come è stato già detto, il Di Lasser venne arrestato a Caracas il 25 scorso. Insieme con lui sono stati arrestati dalla polizia venezuelana la sua amante Giselle Dubois, che era segretaria generale della American X. Rays, con sede a Parigi, e il suo associato Belos-Tooley, detto Belosick o anche Edison.

Le imputazioni che gravano sui due uomini sono molteplici: truffa, emissione di assegni a vuoto, abuso di fiducia, infrazioni alla legge sulle società a responsabilità limitata, ecc. La Francia non ha col Venezuela un accordo per l'estradizione; tuttavia il governo francese, attraverso l'Interpol, spera di ottenere la possibilità di giudicare gli arrestati.

In questa settimana sono venuti alla luce tutte le gesta truffaldine del celebre mercante. Di Lasser aveva montato subito dopo la guerra un grosso affare, in realtà sanissimo, l'American X Rays per importare materiale chirurgico dagli Stati Uniti. In possesso della maggioranza delle azioni, egli aveva creato un vero e proprio trust, raggruppante circa dieci società diverse, tutte connesse con il movimento internazionale delle merci.

Il credito che andava acquistandosi venne suffragato da veri e propri «successi» ottenuti soprattutto attraverso adorenze sia al ministero della Sanità Pubblica, sia presso l'ERP. Di Lasser riuscì a ottenere permessi di importazione e l'arrivo di merci in Francia dagli Stati Uniti e dal Sud-America. E' rimasto celebre il suo «colpo» del polmone d'acciaio da lui fornito all'ospedale di Lione per salvare la vita di 3 fanciulli.

Tutti i giornali parlarono di questo gesto, compiuto dal Di Lasser malgrado le enormi difficoltà frapposte in Europa e in America dalla pratica burocratica. Questo gesto fornì al truffatore un abbondante materiale di propaganda, con il quale riuscì a costituire tutta una rete di fiduciari che sceglieva preferibilmente fra avvocati, notai e gente d'affari di provincia. Riuscì in tal modo a ottenere copiosi finanziamenti a Parigi, Rouen, Clermont Ferrand, Lione e soprattutto sulla Costa Azzurra, promettendo la corresponsione di alti interessi.

Si calcola che sulla cifra complessiva da lui asportata ai propri capitalisti circa 350 milioni di franchi, più di 200 milioni siano stati da lui trovati fra Nizza, Montecarlo e Cannes, sempre con l'offerta di un interesse dal 10 al 20 per cento al mese, giustificato da complicate speculazioni sui fondi ERP.

Per due o tre mesi il truffatore versava integralmente gli utili. Da lui i finanziatori che hanno saputo ritirarsi in tempo, hanno fatto fortuna; altri più ingordi non ritirarono gli interessi lasciandoli ad accrescere il capitale, oppure addirittura cercarono nuovo denaro da gettare nella grossa facendo gallo. American X Rays. Solo quando il volato Letellier di Récamp, il 28 dicembre scorso, si uccise per il dissesto procuratogli dai forti prestiti fatti a Di Lasser, molti capitalisti si allarmarono.

Fu il panico. Ma Di Lasser aveva preso il volo da più di un mese, dopo aver realizzato tutto il realizzabile, e cioè quasi un miliardo di lire. Egli che usava abitualmente per il giro d'affari in tutta l'Europa un aereo privato, se ne era fuggito alla chetichella in macchina attraverso la Spagna insieme con l'amante e il complice.

a. m.

Vacanze invernali sulla spiaggia di Miami Beach

I PLETORICI SCRIVONO

E noi rispondiamo

I PROBLEMI DELLA VITA

Tutta la vita è un problema da risolvere, soprattutto di tanti problemini pure da risolvere particolarmente. Il problema del caro vitto, del caro alloggio, del caro vestiario, del riscaldamento. Perfino della villeggiatura! C'è infatti della gente che ci pensa fin d'ora, come presa quella lettrice la quale mi scrive chiedendo se deve prendere una villeggiatura di alta montagna o una spiaggia. Entrambe le soluzioni, secondo la lettera, hanno il loro lato buono e il cattivo. Faccia una cosetta la nostra cara lettrice: si cerchi, cra che la decisione non urge, una villeggiatura di media montagna con vista lontana del mare.

Ci sono anche i... problemi scolastici, che sono di varia specie ed interesse. Ad esempio una mamma ci scrive: «Mio figlio, allievo d'una scuola media, non ha saputo risolvere in classe un problema dato dal suo insegnante di matematica ed ha presentato il foglio bianco». Con tanti problemi che ci presenta la vita! Veramente quella mamma ha ragione. Il problema era questo: «Due pastori che conducevano ognuno un certo di montoni hanno attaccato insieme. Uno d'essi dice al compagno: — Se tu mi dai una parte dei tuoi montoni, ne avrò il doppio di te! — Quanda - rispondè l'altro - se mi dai tu la stessa parte, ne avremo tanti per uno. Quanti ne avevano?». Soltanto il quarto di un collega di redazione, che è ingegnere, ha risposto solennemente: — Dubito che quei due pastori avessero in mente tali pensieri. L'idea è stata certamente nell'insegnante per mettere in imbarazzo gli allievi. Comunque, di montoni potevano averne uno cinque l'altro sette; uno dieci l'altro quattordici; uno quindici l'altro 21 e così di seguito in proporzioni multiple.

Ho proposto il collega ingegnere pel Premio S. Vincent.

Quanti problemi sono un mistero: c'è quello della scomparsa degli orsi. Quest'animale che un tempo era famigliare dell'alta valle di Lanzo ora n'è scomparso da un paio di secoli ma i villeggianti non ne rimpiangono l'assenza. L'orso — ci scrive un appassionato del patrimonio faunistico — sopravvive profondato nelle forre del Grand Paradis, nei Trentino. E' una verità che altri passi al laridano — aggiunge — che non noi ci confiamo di preservare da una luminante temuta scomparsa. Nell'Abruzzo l'orso è protetto nel Parco Nazionale, ma si paventa l'estinzione del camoscio non solo dal bracconieri ma pure dai lupi. Ora una delle due: se vogliamo salvare i camosci, bisogna sterminare i lupi, che appartengono anch'essi alla fauna locale. In quanto ai bracconieri, l'affare è più grave.

lz.

"Comandano le donne,,

Il sig. G. L. di Chiavari chiede

«quale l'origine del detto «comandano le donne» nella settimana Santa?».

Esso, secondo taluni, risalirebbe alle antiche tradizioni medioevali, che sono legate intimamente alla storia cristiana e alla deliziosa leggenda nella quali abbe radice il sacro mistero. In questa settimana Gesù è morto, l'Uomo per eccellenza giace nel sepolcro. Maria, la Donna fra le donne, è sola in terra dal grande patrimonio cristiano.

Da quella sopraccennata della Vergine al Figlio Divino il dalla sua partecipazione attiva con le altre pie donne intorno al Sepolcro, si vuole che sia nata la tradizione che nella Settimana Santa siano nominati dalle loro autorità e in cedano all'altro sesso.

Un'altra tradizione, che ha maggiore fondamento e offre uno più verosimile origine al detto è quella che narrata in settimana Santa nei mari che portano alla bella stagione è uso seminare in tutta l'Italia settentrionale, che si spinge fino alla ermetica chiusura invernale delle case, che si diano ai mobili e alle suppellettili, e che a finestre, finalmente aperte, si lavino vetrine, si rinnovino tende, si faccia insomma quella che da noi è chiamata la «pulizia di Pasqua».

Le donne diventano le vere padrone, le disperiche padrone di casa; gli uomini, qualora vogliano protestare, sono messi in un canto e fatti tacere. E' veramente la settimana che comandano le donne.

* *

Zucchero dal legno

Lo studente Carlo Domenico Riva di Novi Ligure domanda:

«Fra le tante notizie che si leggono, una mi ha particolarmente colpito: la produzione industriale dello zucchero dal legno. C'è qualche di solido in questo progetto, o è uno dei soliti serpenti di mare?».

Non si tratta di progetto nè di serpente di mare. La produzione industriale dello zucchero tratto dal legno viene attuata su vasta scala ormai da un anno. Gli impianti relativi si trovano a Usabarg sul golfo di Botnia. Si tratta dalla ditta A. E. Tråkemi che aveva avviato con soddisfacenti risultati fin dal 1942 una produzione sperimentale di modeste proporzioni. Fino ai giorni nostri lo dallo stabilimento uscivano 300 chili di zucchero al giorno. Forse ora la produzione è accentuata perchè la Tråkemi si è unita alla «Uleaborg» uno dei più grandi trusts di lavorazione del legno in Finlandia. Lo zucchero di legno è di colore bianco e il suo sapore non si distingue da quello di barbabietola. Il prezzo di vendita è uguale.

* *

Sleeping car

Scrive Francesco G., da Biella:

«Mi trovavo sul direttissimo per Roma, e nel mio scompartimento c'era una bellissima signora straniera (credo russa inglese). Purtroppo io non conosco che la lingua italiana. Fu una lunghissima panoramica, però, nonostante la signora mostrasse visibilmente di gradire la mia presenza, dovetti starmene quieto e muto al mio posto, ragnolo di rammaricarmi».

Il lettore di Biella forse non immagina che la stessa cosa capitò un giorno a Renato Fucini. La signora era un'americana di Boston, di età, immagino, gratissima. Anche lei non sapeva una parola della nostra lingua; e anche Renato Fucini non conosceva una parola di inglese. Ammise sapeva una parola sola, che gli sarà spregiudicatamente per farsi capire. Stettero, lo scrittore e la signora, a guardarsi per metà una sera, poi, prima che lei partisse, Fucini non potè trattenersi e, guardandola con tenerezza, le prese la mano, la baciò e mormorò la sola parola di inglese che conoscesse. Sussurrò: Sleeping car...

Ultrasuoni e foruncoli

Il lettore Amedeo N., di Oneglia, domanda

«...se la modernissima terapia a base di ultrasuoni abbia effetto battericida e quindi se possa essere impiegata nel caso di certe lesioni cutanee, come, ad esempio, la foruncolosi».

Il potere battericida degli ultrasuoni è stato già dimostrato nei riguardi di alcuni germi. In quanto all'azione sui microbismo cutaneo possiamo citare le conclusioni di ricerche recentissime di Zambelli e Trinchieri, che confermano indagini precedenti di autori stranieri. Secondo i predetti ricercatori con un determinato dosaggio della terapia ultrasonica si ha costantemente sulla cute un effetto battericida. Questo è direttamente proporzionale al tempo di esposizione, alla intensità ed alla frequenza. Foruncoli, ulcerazioni, piodermiti possono essere, dunque, finalmente risolti.

MANTENERSI AGILI

AGILITA' DEL TORACE

In piedi, gambe divaricate, unite ai fianchi, piegate il busto in modo da giungere a toccare alternativamente il ginocchio sinistro col gomito destro e il ginocchio destro col gomito sinistro. Ripetere da 20 a 30 volte l'esercizio.

tossi

catarri

bronchiti

CATRAMINA BERTELLI

PILLOLE · SCIROPPO · PASTIGLIE

GUIDA DEI FILM

ARRIVANO VIRTÙ. — Un film comico di Stemmle, il regista di «Ballata berlinese». Un fuoriuscito, rientrato troppo presto in Italia, dopo, cioè, l'8 settembre, si rifugia in casa di un amico, al quale affida, perchè la nasconda, il sua peculia. L'amico, trovandosi nel bisogno, pilucca oggi, pilucca domani, datrae la quella una discreta somma, e poi, perchè l'esule non abbia modo di accorgersene, gli fa credere, con la complicità dei familiari, che la guerra continua, anzi che è stata vinta dai tedeschi. L'inganno sarà più tardi scoperto e perdonato. Divertente, nonostante accuratezza e storicismo.

VISO PALLIDO. — Una chinesca parodia del genere «western», realizzata in technicolor, e interpretata dall'indimenticato Bob Hope e dalla procace Jane Russell. La vicenda si impernia e gioca sulle straordinarie avventure di un dentista alle prese con indiani, cowboys e pistoleri. Farsa dichiarata, di pasta un po' grossa, ma quasi sempre esilarante.

L'IMBOSCATA. — E' un «western» diretto da Sam Wood, grandioso e ben costruito anche se privo di note originali. Racconta i preparativi e l'effettuazione di una spedizione militare contro una forza tribù di «apaches», spedizione comandata da un rigido capitano, guidata da un prode «scout», e funestata, poco prima del successo, da una micidiale imboscata degli indiani, in cui il capitano trova la morte, disimpegnando così la fidanzata che cade nelle braccia dello scout. Ottima interpretazione di Robert Taylor.

LA CAROVANA DEI MORMONI. — Un film di Ford, e di un Ford all'altezza della propria fama. La vicenda è magnifico pretesto, costituito dalla natura e dagli uomini, di una cavalcata di più Mormoni per gli immensi spazi dell'Ovest. Ma il taglio degli episodi, la perfetta e varia caratterizzazione dei tipi, la stupenda fotografia, e la continua prevalenza di fattori cinematograficamente puri, ne fanno un film di alta efficacia emotiva. Magistrale interpretato anche se da attori di non grande fama.

VIPERE. — Umano semplice e onesto, di fronte alla Legge si comporta talvolta come l'uccellino affascinato dal serpente: le cade in bocca. Da galantuomo nascosto in delinquente. Questo arduo passaggio psicologico il film tenta di delineare nel racconto dei tragici casi di un giovane cacciatore di vipere, che avendo preso a cozzare con un vigile per una cosa da nulla, sprofonda in un mare di disgrazie, da nelle forche, uccide, si danna e muore. Il film, francese, è formalmente corretto, ma alquanto artificioso e poco convincente.

OGGI alla radio

RETE AZZURRA — Ore 17: «Per voi quando arrivate piccoli». Programma a cura di Gianna da Venezia e Vittorio Bernardi: Piccola commedia: «La fanciulla che colpisce il pane» di G. C. Andersen, «A proposito di scarpe», Racconti musicali per ragazzi di Darius Milhaud, «Pierino-pulcinella» di Heinrich Hoffmann, «Sinfonia infantile» di Haydn. (Ultratrasmissione del Terzo Programma) - 18,40: Musica leggera - 18,55: Lotto - 19: Economia italiana di oggi - 19,10: Mondo vario - 19,30: Musiche richieste - 20: Giornale: Sport - 20,30: Orchestra della canzone diretta da Angelini - 21: «Le voce degli strumenti» a cura di G. Vignolli.

Ore 21,15: «Lo Zio Ray». Varietà musicale. Orchestra diretta da Angelo Ariganello. Regia di Enzo Ferrieri - 22: Rubrica di radiopratica - 22,15: Collegamento con «Il Terzo programma: Festa delle millizie». Un carnevale di Viareggio. (Al termine: «Oggi al Parlamento» - Giornale radio - Lotto - Musica da ballo) - 24: Ultimo notizie - 0,05-5: Musica da ballo.

RETE ROSSA — Ore 17: Concerto sinfonico diretto da Otto Klemperer con la partecipazione del pianista Carlo Vidusso. (Nell'intervallo: Varietà culturistiche) - 18,30: Canto. Il Quartetto Cetra - 18,40: Radiosport - 18,55: Lotto - 19: Orchestre di ritmi moderni diretta da Francesco Ferrari - 19,30: Piazza della Signoria a Firenze - 19,45: «Domenica sport» - 20,55: Musiche richieste - 20,30: Giornale: Sport.

Ore 20,45: «La rosa di Stambul». Operetta in tre atti di Leo Fall. Direttore Cesare Gallino. Orchestra di Torino. Regia di Riccardo Mantoni. (Nell'intervallo: piano dannibattilo: «Il Chianti e gli altri vini toscani» - 23,10: «Oggi al Parlamento» - Giornale - Lotto - 23,55: Musica da ballo.

TERZO PROGRAMMA (frequenza m. 7, e Onde Corte su mt. 17,90, 48,10, 50,2 e 75,3) — Ore 21: J. Haydn: Sinfonia in mi bemolle maggiore n. 99 - L. van Beethoven: Sinfonia in fa maggiore o. 8 op. 93 - F. Schubert: Sinfonia in si minore n. 8 (Incompiuta) - 23,15: «Prima sulla cattolicità» soggetto scritto da Silvio Ferrari - 22,50: «Un carnevale di Viareggio» diretto da Curt Kretschmar.

ROMANZO GIALLO

I CONTRABBANDIERI

di P. CHEYNEY

SESTA PUNTATA

Prima di recarsi al «Cog d'Or» ove il misterioso Dupont la presenterà a madame Dominguez che si appresta a fare una crociera coi suoi amici, Ricky Kerr va a casa di Metzger e lo trova morto con una coltellata. Per terra trova una pietra preziosa. Al «Cog d'Or» conosce anche Sonia Delarme e Paula Gerrard. La visita di un agente federale americano e di un legatore della Società lo preoccupa ma Dupont ha pensato anche per lui un passaporto in piena regola. «Sono un cordialone organizzatore — Dice Dupont a Ricky — e ho molta cura dei miei amici». Rinfrancato Ricky invita Paula Gerrard a ballare.

Kerr la guardava. Era bruna, con una pelle delicata e una figura elastica, slanciata. Doveva avere qualche anno meno di Sonia. Kerr osservò che i suoi occhi erano stanchi, velati di preoccupazione. Andarono verso la pista. L'orchestra suonava adesso uno slow, un motivo commovente.

— Questo slow mi piace, — disse Kerr.

— Sì, ma è un po' triste. — Paula lo guardava. — Come la vita.

— Non sono del suo parere, — disse Kerr. — Lei trova dunque la vita triste?

— Sì.

— La vita non dovrebbe essere triste per una donna come lei. — disse piano Kerr. — La bellezza dovrebbe essere sempre associata con la serenità di spirito. Che cosa può mai rattristarla?

— Non è il tempo di raccontarle la storia della mia vita, — disse con un sorriso malinconico Paula. — Ma, penso la maggior parte del mio tempo, le dirò, sforzandomi di dimenticare; di essere allegra. Non voglio essere infelice.

— L'infelicità è un cattivo affare, — disse Kerr. — Non porta in nessun posto. E poi non è necessario essere infelici.

— No?. — Paula inarcava le sopracciglia. — Può spiegarmi perchè?

— La maggior parte delle cose che ci preoccupano non accadono mai, — disse Kerr. — E' il nostro modo di considerarle che ci rende infelici di colto. Quando uno ha molti dispiaceri il partito migliore è di raccontarli a qualcuno. — La fissava sorridendo. — A qualcuno come me, — concluse.

— Capisco. Vorrei potermi convincere che ha ragione. — Paula disse sorridendo con una leggera amarezza. Kerr notò la sua splendida bocca. — Secondo lei, dunque, basterebbe raccontare i propri guai a qualcuno?

— Esatto, — disse Kerr. — Due teste valgono più di una sola.

— Va bene. Verrò da lei un giorno. Quando avrò abbastanza coraggio, cercherò di raccontarle tutto.

— Bene. — Kerr disse. — Siamo d'accordo.

Paula gli sorrideva con più calore. — Sento che potrei confidarmi con lei, è strano.

— Nient'affatto. — disse Kerr restituendo il sorriso, — forse le sembro abbastanza duro per agire da superficie rifrangente. O forse è stata circondata da troppa simpatia, e da me spera di avere qualche buon consiglio brutale.

Paula gli appoggiò lievemente la mano sulla spalla. — Forse ha ragione, forse ho bisogno di un consiglio brutale.

La musica si fermò, tornarono al tavolo. Guardando in direzione della porta Kerr notò con sollievo che l'agente in uniforme era sparito.

Paula si sedè e prese a parlare con gli altri.

Eulalia Dominguez aveva alzato gli occhi vedendo ritornare al tavolo quel due. — Venga a sedersi accanto a me, Ricky — disse. — Credo che la sua conversazione m'interesserà, lei conosce molto da vicino la vita, credo.

— Sì? Perchè?

— Ha subito notato che somiglia quella pietra al mio bracciale. La giudico un uomo molto intelligente. Mi dica... che cosa pensa di Paula?

Kerr rise. — Che cosa desidera che pensi di Paula?

— Ora è troppo intelligente, — disse Eulalia. — Paula è preoccupata, non è vero?

— Ah sì? E che cosa la preoccupa?

Eulalia lo fissava. — E' una storia che lei forse avrà già sentito. Paula ha un fratello, un poco di buono, ma lei è convinta che sia stato vittima di un'ingiustizia, che l'abbiano... come si dice... spiritato in un tranello.

— Qualche volta accade — disse Kerr.

Madame Dominguez aveva le spalle. — Quelle schiocco di un ragazzo adesso è in prigione. L'hanno condannato a vita... per aver ucciso qualcuno. Paula lo crede innocente... capisce?

— Capisco. E' una storia che ho già sentita. — Kerr proseguì sorridendo con calma. — I fratelli in prigione sono sempre innocenti... per le loro sorelle.

— Ma quella povera ragazza ne farà una malattia. Sonia che le vuol bene mi ha pregata perciò d'invitarla. Forse Paula potrà dimenticare, trovare un po' di pace.

— Oddiosa idea — disse Kerr. — Lei è molto buono, Eulalia, molto buono... — Il suo sorriso era tenerissimo.

Guardando Eulalia comin ciò a sorridere. — Quando la guarda Ricky, desidero essere bianca. — Si mise in bocca una sigaretta. — Un po' di fuoco Ricky...

Dopo essere chinato per accendere la sigaretta Ricky disse: — Vede, a pensare una bocciata Paris franca. Qui si scherza. Paul intanto a qualche altra cortese da dirmi.

Passando davanti al bar Kerr dette uno sguardo agli uomini in frac. Solo dalla testa della stanza un involtino, l'unico su un paese di carta di giornale gibbosa il rubino che aveva scovato nella stanza di Metzger. Subito lo esaminò attentamente.

Riconobbe il gatto che mancava dal braccialetto di Madame Dominguez.

Schiattando fra i denti tornò al tavolo.

* *

Il gigantesco microfono rendeva dolcemente nell'aria. Lontano, al di sotto, le luci brillavano come d'oro sulla superficie del mare. La notte era tranquilla. Ci fu un momento di silenzio assoluto riempito solo dal rumore dei motori, poi uno scoppio di risa uscì dalla cabina principale dell'apparecchio e aprì la porta della cabina dei piloti. L'assistente pilota girò il capo.

— Per quando si arriva? — Dupont domandò.

— Fra circa sei ore — l'altro rispose. — Il tempo è buono e abbiamo avuto vento favorevole dalla partenza dalla Florida. Forse arriveremo anche prima.

— Bene — disse Dupont. Si guardò intorno e proseguì abbassando la voce: — La signorina Gerrard ne sutto ciò che volete? S'interessava di qualche cosa... no?

— Sì — disse l'assistente pilota sorridendo a Dupont. — Voleva sentire il bollettino di mezzanotte da Washington. Il bollettino della polizia federale. Siamo riusciti a prenderlo molto chiaramente.

— Interessantissimo. E che cosa voleva udire di preciso la signorina?

— Hanno trasmesso una notizia su un certo processo per contrabbando di stupefacenti. Una faccenda legata con un omicidio a Oklahoma. L'FBI ha riaperto l'inchiesta. Cercano un paio di sospetti che si sono svignati. Le signorina sembrava molto interessata.

— Chissà che storia di delitti perduti in aeroplano. Be, ciao ragazzi...

Si attraversò all'incontrario il canale ed entrò nella cabina principale. Raccolta intorno a un tavolino, la comitiva giocava a poker. Kerr guardò in piedi.

(Continua)

I FIORENTINI PAGARONO LE SPESE...

Sapevate che i fiorentini pagarono le spese della spedizione che delle il nome di America alla terra scoperta da Colombo? - Conoscete il ciclopico monumento che dovrà durare

TRE MILIONI DI ANNI?

E perchè il navigatore Hudson fu abbandonato sui ghiacci del proprio equipaggio? - Questi sono alcuni degli argomenti che, con il supplemento illustrato che parla le emozionanti vicende de «La rivolta di Tropix» e «L'enigma dei dischi volanti» e le umoristiche avventure di «Steve Canyon», arricchiscono la consueta puntata della

STORIA d'AMERICA

un film stampato!

8

IN TUTTE LE EDICOLE A L. 30 IL FASCICOLO

Mentre bianconeri e nerazzurri giocano in casa

Arriva il Milan a Novara

Confronto tra due grandi centravanti

Piola - Nordahl tutto deciso?

Nordahl, il prestigioso centravanti dei rossoneri milanisti

Novara, sabato sera.

Ore di intensa attesa a Novara, per l'arrivo dei primi della classe. I tifosi si sono imbarcati in una serie di discussioni «preventive» cui solo la partita, in pratica, metterà il punto, mentre la squadra azzurra sta perfezionando la sua messa a punto sotto la guida attenta di Vargiian due. Il nuovo allenatore non fa mistero delle sue speranze, anche se le nasconde sotto un velo di pessimismo circa le possibilità dei suoi uomini. C'è nell'aria una tradizione di fa-

Piola, l'intramontabile capitano degli azzurri novaresi

miglia: domenica scorsa il primo del Varzigliese ha fermato a Como l'Inter, allora in testa alla classifica; domani il più giovane della stirpe ritenta la prova con i nuovi capofila.

Circa la formazione novarese, nessun dubbio assistette sullo schieramento difensivo, mentre una X turba i sonni degli appassionati per l'attacco. Una X di importanza, che riguarda l'ala destra, quell'ala, che, secondo i piani meticolosi mormoriti a mezza voce avrebbe dovuto costituire una specie di quarto mediano.

L'uomo adatto era Renica, si diceva, attendendo che il giocatore ad Acqui si rimettesse a posto in tempo utile. E su Renica si insiste ancora oggi, anche se le condizioni dell'atleta, provato ieri, non siano apparse troppo soddisfacenti.

Se Renica non [illegible] in campo, Pombia o Spadavecchia lo sostituirebbero, in modo che l'undici di San Gaudenzio dovrebbe allinearsi: con Corghi; Della Frera, De Togni; Malvardi, Rava, Oppezzo; Renica (Pombia o Spadavecchia), Alberico, Piola, Arangelovich, Peracio. Formazione forte, che lascia il tutto per tutto, facendo perno su Rava e Piola.

Da Milano, intanto, dopo che si sono calmati gli scontenti della gara infrasettimanale disputata a Modena dai rossoneri, giunge notizia di una serena fiducia nel successo. Cacciabue ha permesso a Reinoso, convalescente d'influenza, un viaggetto a casa, fino a Venezia, confermando nel contempo, la formazione vittoriosa sette giorni or sono contro la Samp: Buffon; Silvestri, Benoni; Annovazzi, Tornon, Degrandi; Santagostino, Gren, Nordahl, Liedholm, Burini.

I granata vogliono togliersi dalla zona del pericolo

La sicurezza del Torino sta sul campo della Samp

Benchè in apparenza non sembri, l'incontro fra Sampdoria e Torino cela sotto sotto un'importanza che, a ben riflettere, lo colloca fra i più interessanti della giornata. Importante per la Sampdoria; la quale, ove non riuscisse a cogliere i due punti in palio, si vedrebbe inevitabilmente coinvolta fra le pale di domenica nella lotta per la salvezza, e importante per il Torino, che potrebbe trarre da un risultato positivo la tranquillità definitiva circa la sua sorti.

Per questo l'incontro è sentito a Genova, ove si soffre già abbastanza per i rovesci che si battono disperatamente per sfuggire alla retrocessione e si vorrebbe almeno che l'altra squadra cittadina non dovesse immischiarsi in quelle faccende. Si fanno voti per il successo dei blu-cerchiati, ma tra il dire e il fare c'è di mezzo il Torino, che, pur incompleto come si annuncia, fa sempre paura.

Galluzzi non ha ancora comunicato la formazione che metterà in campo domani: la difesa sarà al completo e forse anche la mediana, se Bergamo potrà giocare. In quanto all'attacco sono certi Lucentini, Basetto, Gei e Gabbiadini.

La stessa incertezza regna tra i granata, dove la squalifica di Rosen è giunta proprio a dare maggiori preoccupazioni in un ambiente che già lamentava tre assenze del calibro di Santos, Ploger e Carapellese. Il Torino «Mediceo» a Genova stanotte (la partenza è fissata alle 20,30 ed il viaggio verrà effettuato in treno) qualificherà giocatori: Butterelli, Piani, Grava, Cuscela, Giraudo, Nay, Gremese, Giuliano, Frizzi, Picchi, Gianmarinaro, Marchetto, Tosolini, Ciorato.

Sicure la difesa con Butterelli, Grava, Cuscela e la mediana (Giraudo, Nay e Frizzi) vi sono alcune incertezze per l'attacco. Lo schieramento più probabile è: Giuliano, Frizzi, Picchi, Gianmarinaro e Ciorato.

Lo spostamento di Picchi a centravanti lascia aperta al Torino la possibilità di una tattica eminentemente difensiva. In altre parole è possibile che l'ex-livornese, una volta iniziata la gara, arretri in difesa, lasciando a Cuscela o assumendo egli stesso il compito di terzino volante.

Se le circostanze della gara lo richiedessero i granata potrebbero invece spostare Frizzi al centro dell'attacco, utilizzando Picchi come mezz'ala. Le varianti tattiche, come si vede, sono numerose ed i granata cercheranno di utilizzarle in modo da ben figurare.

Inutile dire che la squadra di Bigogno, [illegible] la numerosa assenze, non parte rassegnata alla sconfitta e spera di continuare la serie favorevole alla sua casa tre domeniche.

Si rinnoverà domani il duello tra Moro e J. Hansen?

Attenta la Juventus agli scherzi lucchesi

Quando una squadra della parte alta del tabellone incontra un avversario di coda sono in molti a seguire con attenzione non del tutto interessata il confronto

Domani si troveranno in questa condizione il Milan, l'Inter e la Juventus. Dei capolista nessuno è più detto in altra parte del giornale. In quanto alla gara di San Siro si può osservare che il Padova è reduce da una serie di prove poco brillanti e i nerazzurri hanno una assoluta necessità di rimediare prontamente al passo falso di Como.

Il compito della squadra di Lorenzi non dovrebbe dunque risultare troppo difficile a meno di sorprese.

Proprio la Juventus ricorda, con una certa apprensione, il brutto scherzo giocatole dai nerazzurri toscani allo Stadio Torinese nella penultima partita del girone di andata l'anno scorso. Quella sconfitta fu la prima incassata dai campioni dopo 17 gare consecutive utili: i bianconeri non la hanno dimenticata. Non si può dire con questo che la lezione di allora abbia giovato alla compagine torinese nel senso di farla perdere la caratteristica di «addormentarsi» ogni tanto sul suo terreno. Ma di fatto però che nell'attuale torneo i juventini non sono ancora stati sconfitti di fronte ai loro pubblico, nonostante alcuni rischi, tipo quello sfiorato contro la Pro Patria.

Anche domani contro la Lucchese cercheranno di conservare l'imbattibilità casalinga.

La Juventus ha avuto fino a ieri dei dubbi sulla presenza di Parola, ma l'influenza da cui era afflitto il capitano è scomparsa, cosicchè la presenza del N. 5 nazionale può dirsi certa. All'ultimo momento è John Hansen che denuncia disturbi di natura [illegible] influenzale. Carver spera che il danese guarisca in tempo; in caso contrario Boniperti sarà spostato a mezz'ala e Vivolo centravanti completerà la formazione.

Le formazioni previste sono:

JUVENTUS: Viola; Bertuccelli, Manente; Mari, Parola, Bizzotto; Muccinelli, K. Hansen, Boniperti (Vivolo), J. Hansen (Boniperti), Prassi.

LUCCHESE: Moro; Bertoletto, Coprili; Mari, Tubaro, Scarpato, Cattaneo; Mazza, Giorgi, Colberg, Mike.

* * *

Genova e Roma. Le due squadre che stanno direttamente alle spalle della Lucchese e quindi sono più fortemente impegnate nella lotta contro la retrocessione, giocheranno [illegible] in casa e fuori campo. L'undici rossoblu a Bergamo, troverà un compito estremamente arduo, tanto più che l'Atalanta è in crescendo di forma. Vi è però da notare che i liguri non perdono da quattro partite. La Roma dovrà invece trarre profitto dalla partita casalinga con la Triestina.

Impegnatissima sarà la Pro Patria contro la Lazio. Gli azzurri di Sperone sono specialisti nel dare dispiaceri agli squadroni: odranno della compressione per i «debolI»!

Mentre il Torino punterà sulle carte della Samp per cercare di guadagnare una zona di sicurezza (non va a Marassi in difficili condizioni di inferiorità), tre partite scrauppo infime giocate senza molta preoccupazioni di classifica: Napoli-Bologna, Triestina-Como e Udinese-Palermo.

Lunedì a Aix en Provence il primo "via„ per Coppi

Un po' sul serio un po' per... Carnevale - Anche Bobet e Matteoli

Per la prima volta quest'anno, lunedì prossimo Fausto Coppi s'appiccherà un numero di tela sulla schiena, e dandosi l'avio sui pedali si slancerà in corsa frammezzo a un gruppo d'avversari che sono fra i migliori corridori francesi (Bobet, Diot, Idée, Matteoli, Fachleitner, Geminiani, eccetera). Beninteso si tratti soltanto d'una gara in circuito, d'una di quelle corse che alla moda d'Oltralpe usa chiamarsi kermesse ovverosia corse di sagro, sinonimo di festa o di baraonda carnevalesca (ed infatti allo stato civile ciclistico essa appartiene ad una serie di «Ronda di carnovale»), ed ovia si tratti di questo soltanto, la corsa di pedamani ad Aix-en-Provence ha pur il suo significato.

Lungi da noi il contraddire quanti a giusta ragione lamentano che si conceda troppa importanza ai «divi» del pedale a scapito dei rimanenti corridori non famosi né fotogenici come Coppi e come Bartali: lungo la stagione vedrete che non a noi si potranno imputare debolezze o preferenze del genere, ma è un fatto che la prima corsa dell'anno è giust'appunto quella che lo sciopo al secondo posto, giacchè la vittoria dei rossoneri omaggiati in Galleo non rappresenta un pericolo tale da impensierire la fiancheggiatissima squadra di Fausto.

Anche tra le squadre che per la classifica hanno ormai un interesse assai ridotto, la prima giornata del ritorno ha in programma alcuni incontri interessanti.

Si incontrano domani a Casale in un momento psicologicamente difficile per i nerostellati. Benchè i dirigenti si trincerino dietro da diplomatico «tutto bene» è un fatto accertato che l'allontanamento di Bilella non è stato accolto favorevolmente dai giocatori che nutrivano affetto e stima per il loro istruttore. Sperano però casalesi, in occasione dell'incontro con il Napoli, fosse stato deciso una specie di sciopero sul campo, ma poi sull'impiisso prevalse il buon senso. Resta però il fatto che alle difficoltà naturali di un incontro con un avversario duro come il Napoli si aggiungano quelle morali create dal sintomatico improvviso di una direzione tecnica gradita ai giocatori.

Altro incontro interessante è quello di Savona, nel quale, secondo capita la Pro Vercelli, è di scena la lotta per la retrocessione. I bianchi e i granata hanno ormai [illegible] la loro sorte. Si giocano la salvezza.

Alla Moccagatta [illegible] Alessandria e Pavia — ma ancora per poco — l'antenna per la serie B. Il Monza troverà sulla sua strada parecchi trabocchetti e sarà soltanto che le squadre rivali dicano loro non guardano a spese perchè da un momento all'altro le distanze si attenuino e si annullino del tutto.

Il primo trabocchetto sul cammino del Monza è il campo del Lodi. Non importa niente che tra la capolista (p. 30) e il fanalino di coda ci sia un divario di venti punti. Il fatto importante è che il Lodi, in posizione disperata, non ha ormai più nulla da perdere e tutto invece da guadagnare in una gara di attacco a fondo. Il Monza, squadra tecnica ed elegante, non tema la lotta ed è su questo terreno che la squadra allenata da Cristina può aggiudicarsi il risultato. Il pronostico è assai incerto, ma con crediamo che il Monza possa andare più in là del pareggio.

Anche tre componenti del quartetto inseguitore avranno domani un compito assai difficile su campi pericolosi. L'Alessandria, altra compagine che sarà poco il combattimento, sarà ospite del Varese e dovrà cercare di arrotondare il disco la limpidezza che l'assale in tutte le trasferte. La Cantarana con ha perso in parte la sua baldanza, non potrà sperare in un risultato superiore al pareggio nella visita al campo di Sestri dove polleggia l'Alessandria ha vinto, mentre la Sanremese in trasferta a Lecco affida alla consolidazione difesa — 16 reti in 19 partite — le speranze di un risultato positivo.

Della situazione potrebbe approfittare il Pavia per balzare di un colpo al secondo posto, giacchè la visita dei rossoneri omaggiati a Galleo non rappresenta un pericolo tale da impensierire la fiancheggiatissima squadra di Fanti.

Anche tra le squadre che per la classifica hanno ormai un interesse assai ridotto, la prima giornata del ritorno ha in programma alcuni incontri interessanti.

Si incontrano domani a Casale in un momento psicologicamente difficile per i nerostellati. Benchè i dirigenti si trincerino dietro da diplomatico «tutto bene» è un fatto accertato che l'allontanamento di Bilella non è stato accolto favorevolmente dai giocatori che nutrivano affetto e stima per il loro istruttore. Sperano però casalesi, in occasione dell'incontro con il Napoli, fosse stato deciso una specie di sciopero sul campo, ma poi sull'impiisso prevalse il buon senso. Resta però il fatto che alle difficoltà naturali di un incontro con un avversario duro come il Napoli si aggiungano quelle morali create dal sintomatico improvviso di una direzione tecnica gradita ai giocatori.

Altro incontro interessante è quello di Savona, nel quale, secondo capita la Pro Vercelli, è di scena la lotta per la retrocessione. I bianchi e i granata hanno ormai [illegible] la loro sorte. Si giocano la salvezza.

Alla Moccagatta [illegible] Alessandria e Pavia — ma ancora per poco — l'antenna per la serie B. Il Monza troverà sulla sua strada parecchi trabocchetti e sarà soltanto che le squadre rivali dicano loro non guardano a spese perchè da un momento all'altro le distanze si attenuino e si annullino del tutto.

Il primo trabocchetto sul cammino del Monza è il campo del Lodi. Non importa niente che tra la capolista (p. 30) e il fanalino di coda ci sia un divario di venti punti. Il fatto importante è che il Lodi, in posizione disperata, non ha ormai più nulla da perdere e tutto invece da guadagnare in una gara di attacco a fondo. Il Monza, squadra tecnica ed elegante, non tema la lotta ed è su questo terreno che la squadra allenata da Cristina può aggiudicarsi il risultato. Il pronostico è assai incerto, ma con crediamo che il Monza possa andare più in là del pareggio.

Anche tre componenti del quartetto inseguitore avranno domani un compito assai difficile su campi pericolosi. L'Alessandria, altra compagine che sarà poco il combattimento, sarà ospite del Varese e dovrà cercare di arrotondare il disco la limpidezza che l'assale in tutte le trasferte. La Cantarana con ha perso in parte la sua baldanza, non potrà sperare in un risultato superiore al pareggio nella visita al campo di Sestri dove polleggia l'Alessandria ha vinto, mentre la Sanremese in trasferta a Lecco affida alla consolidazione difesa — 16 reti in 19 partite — le speranze di un risultato positivo.

Della situazione potrebbe approfittare il Pavia per balzare di un colpo al secondo posto, giacchè la visita dei rossoneri omaggiati a Galleo non rappresenta un pericolo tale da impensierire la fiancheggiatissima squadra di Fanti.

I concorrenti non lasceranno nulla di intentato per ben impressionare il C. T. Proietti, il quale, subito dopo la gara, dovrà stabilire la «rosa» dei favoriti alla prova del Lussemburgo.

I grigi a Varese non vogliono perdere terreno

Al giro di boa della C inizia l'inseguimento al Monza

Selezione di ciclocross pel campionato mondiale

Autorizzato dalla commissione tecnica dell'U.V.I., Sergio Taigo parteciperà domani ad Aix Les Bains ad una competizione ciclocrossistica internazionale, nella quale figureranno in lizza i migliori specialisti stranieri, capeggiati dal Campione del Mondo Jean Robic.

Contemporaneamente in Italia a Rovereballa (Mantova) organizzata dalla S.S. Ferrari, avrà luogo la ciclocampestre intitolata Coppa Venturelli, gara valevole per la selezione degli specialisti italiani e per la formazione della squadra «azzurra» che parteciperà domenica 18 febbraio al Lussemburgo al Campionato Mondiale della specialità.

Inviteti dall'U.V.I. saltamento al Campione Italiano Falaborno ed a Parimi, Benvenuti, Pietrantoni, Pinoli e Monti, saranno presenti a Rovereballa i piemontesi Cavola e Norio. Tra gli iscritti figurano pure Gaito ed i fratelli Zanardi.

La Madonnina del Varbano protettrice dei calciatori

MILANO, sabato sera.

Come i corridori ciclisti sono protetti dalla Madonnina del Ghisallo, così i calciatori avranno da quest'anno la loro protettrice celeste. L'iniziativa è partita dall'Istituto Franco Donati di Luvano, specialista dalle cappella dove si venera il quadro della Madonna che diverrà la Celeste Patrona dei giocatori di calcio. Don Mario direttore dell'Istituto, si è rivolto all'Associazione Italiana dei calciatori, la quale ha accolto con entusiasmo la proposta girandola ai presidenti di tutte le società del calcio.

Torino XIII ad Orange per la «Coppa Latina»

I rugbisti di Torino XIII riprenderanno domani la serie delle partite valevoli per il torneo italo-francese Coppa Latina.

I bianconeri torinesi che nelle ultime esibizioni francesi a Aix, a Carcillon ed a Parigi si sono comportati molto bene, avranno stavolta ad Orange un compito particolarmente difficile: infatti la partita di domenica ha valore quasi decisivo per l'esito finale della Coppa in quanto, dopo aver pareggiato a Saion, i bianconeri possono, se riusciranno a battere imbattuti gli avversari di domenica in [illegible] con [illegible] N.C. Orangesi, sperare di vincere il torneo.

Orange, [illegible] fino a qualche settimana or sono era in testa alla classifica, ha ora ceduto il passo alla squadra di Saion, costretto al pareggio in casa il 18 novembre dai torinesi: è evidente che un risultato positivo dei bianconeri sarà [illegible] per loro la via al successo finale.

Lo Zeno Colò e Monti di scena nel Festival francese dello sci

Nostro servizio particolare

St. Gervais, sabato sera.

Al bianco Festival dello sci la giornata di ieri è stata dedicata al sesso gentile, poichè, se teoricamente la grande corsa di fondo maschile aveva accentrato l'interesse della folla di sportivi venuti da tutte le parti del mondo per assistere alla competizione della Settimana del Monte Bianco, in realtà fu lo slalom gigante visto dalla graziosa Jacqueline Martel ad attirare maggiormente.

Il motivo di questo entusiasmo bisogna non solo ricercarlo nel fatto che le fasi della emozionante corsa potevano essere seguite diramo visivamente, mentre il solitario sforzo degli uomini lanciati sulla tortuosa pista dei 15 chilometri non poteva essere apprezzato che sulla base delle informazioni diffuse con altoparlanti e provenienti dai diversi controlli, ma pure nella straordinaria prestazione compiuta dalla gentile Jacqueline, la quale realizzò sul ripido e difficile tracciato un tempo 123"4/5) da primato.

Ammirante e un po' stordite dal clamore del suo successo, la piccola francese, la quale è nata proprio a St. Gervais, esclamò subito dopo la proclamazione del suo trionfo: «E' un peccato, per me, che il campionato del mondo non si sia disputato oggi, poichè altrimenti penso di avere corso la più bella prova della mia carriera».

La vittoria nella prova di fondo maschile fu disputata come previsto fra nordici, ed anche se Sepolt Cacrara, classificandosi al quarto posto a soli 1'43" dal vincitore, offre agli sportivi francesi motivo di mestanza per la sua coraggiosa condotta di gara, egli tuttavia non potè mai avvicinare gli finlandese Vallonen.

Ma tutte queste emozioni non costituiscono che un preludio al grande ed atteso avvenimento che avrà oggi a cornice la maestosa valle delle «Houches», e cui quale rivedremo, [illegible]. I nostri campioni: la grande corsa di discesa tracciata sul percorso omologato della «pista verde», ai lati della quale faranno ala i tecnici del mondo sportivo. Più che Zeno Colò, il quale anche i più severi critici hanno ormai accordato i loro favori, è l'giovane Monti che sarà atteso al varco da questa critica, che ancora non gli ha... perdonato il clamoroso successo di Cortina d'Ampezzo.

I tecnici attendono dal giovane asso italiano una nuova conferma. Ma i loro pronostici andavano ieri sera, e fino ad oggi, ancora ai due tromboni che per classe, esperienza e regolarità si elevano nettamente al di sopra di tutti: all'abetonese Zeno Colò e James Couttet.

V. M.

Nuovi sport sulle nevi della Baviera: l'arrivo della prima gara di ciclo-sci a Kiefersfelden

Fondisti e saltatori sulle nevi di Bardonecchia

I migliori specialisti Nazionali della combinata nordica saranno domani in lizza a Bardonecchia in occasione della disputa della Coppa Don Giuseppe Vaschetti (un [illegible] nisse locale della neve) che comprenderà appunto una gara di fondo (km. 18) e una di salto. La prima prova avrà luogo al mattino alle 9,30, la seconda, che si svolgerà sul trampolino Smith, alle ore 15. Tra i molti iscritti sono i «combinatisti» azzurri Prucher, Rodeghiero e Fenriacchio.

Il Trofeo Caduti

Limone, sabato sera.

Domani mattina si disputerà il Trofeo Caduti Alta Valle Bela, gara nazionale a staffetta giunta ormai alla quinta edizione. La competizione è stata vinta lo scorso anno dallo Sci Club Borgato per merito di Confortola e dei fratelli Ottavio e Severino Compagnoni.

Per la nazionale di calcio

I mercoledì azzurri

ROMA, sabato sera.

La notizia sulla attività della O. T. per la nazionale vergine passata sol contagocce. Prima si è saputo che una cinquantina di giovanetti sarebbero stati tenuti in osservazione, poi la O. T. si è riunita nuovamente alla Lazio, e da ieri è noto il programma di preparazione degli azzurri.

Il primo di marzo sarà portato in esame all'attività preparatoria degli azzurri, in vari siti non ancora scelti, ma già prescelti.

In linea di massima, gli allenamenti dovrebbero svolgersi secondo il seguente calendario: mercoledì 7 marzo, radunc [illegible] in questa occasione saranno esaminati [illegible] per la formazione della rappresentativa che parteciperà al torneo per la Coppa del Mediterraneo orientale; mercoledì 14 marzo, allenamento degli azzurrabili della nazionale A; mercoledì 21 marzo, terzo allenamento definitivo.

Alla chiusura del sipario amministrativo si svolgerà un ulteriore definizione della rosa dei papiri, contro una squadra extra e contro una rappresentativa [illegible] di serie B o C nella settimana precedente il concentramento degli azzurri. Anche queste prove saranno tenute segrete.

GIULIO DE BENEDETTI

PUBBLICITA' ECONOMICA (Via S. Teresa N. 7)

1 ANNUNCI COMMERC. L. 30 p.p.

GALDAIA tipo Cremeraglia mq. 18 nuovissima sviscerata mc. 18 accessori vendesi. Telefonare 81-584. 1934

COMPRO tondo tirafiaro ferro piatto rottame vario grossi magazzini rimanenti. Telefonare 61-047. 41063

LAMIERE inciso nere zincate, ritagli, tagli sp. minime. Mafrer, Bellano 8. Telefono 722-201. 15455

TRAPANI colonna, banco, portatili Ecker. Assortimento anche utensileria, attrezzature accessorie. Facilitazioni pagamento. **FAT**, v. Conte del Trapano 9, Pozzolo 26. Telefonare 82-194. 1414

TUBI ghisa, raccordi, finimenti acqua gas. Richetta, San Maurizio 12.

3 ARTIGIANATO L. 30 p.p.

ARREDAMENTI negozi, uffici, alloggi, innovazioni, riparazioni, eseguisce attrezzatissimo laboratorio artigiano. Bon Marsano 42, telefono 81-705.

OFFICINETTA artigiana accurata lavori tranciatura piegatura minuteria metallica. Telefonare 88-110. 80427

TAPPEZZIERE abile fabbrica riparazioni mobili, arredamenti, ecc. Prezzi minimi. Via Montebello 17, telefono 81-858.

3 SOC. DAF. RIL. AZIEN. L. 30 p.p.

ABBIAMO cedere bar 7.000.000; altro 3.000.000; altro 5.000.000; altro 5.000.000. Albergo centrale 18.000.000; altro 9 milioni. Facilitazioni. Corso Alberto 41, telefoni 521-048. 1030

AFFARONI, cedonsi negozi vuoti zona primaria. Corso Alberto 41, telef. 521-048.

AFFIATA cartoleria centrale vicinanze scuole, cedesi. Divulgarli 2AC1, Recchi 26

CAVALLERA, Saluzzo 21, Acquisiamo, rimettiamo negozi di qualunque genere facilitando. 14720

CENTRALISSIMO commerciabili commerciante inglese cedesi libero 2.000.000. Albertina 27, Pastori. 41643

PASTICCERIA L.000.000; caffè 2 milioni 000.000; panificio 6.000.000; centrali. Pinzi, telefono 41-696. Umberto 12.

PIO V 8, Gabetti cede per morte in lavorazione 4 quintali [illegible] vendita pasticceria gelaterie, alloggio. 1937

PIO V 8, Gabetti cede drogheria avviatissima alloggio 2.000.000. 1937

PIO V 8, Gabetti cede bar superaffollato centrale forte lavoro 2.000.000.

RIVENDITA pane pasticceria alloggio affare 2.000.000. Pinzi, telefono 41-474, Umberto 12. 1934

UREA rilevare negozi vuoti. Angiolo, Corso Alberto 41, telefono 521-048.

4 CASE E TERRENI L. 30 p.p.

AGENZIA, vendite, affitti in proprio, case, ville, appartamenti, fondi, terreni, trovano clienti, consigliere gratuitamente privati. DAGI, Sarchi 26, telefono 48-874.

ALLOGGI composti ognuno camera cucina cantina il tutto 400.000; 2 camere cucina cantina il tutto 600.000; entrata grande 1 camere cucina cantina 700.000. Negozi esportazione vini macelleria barbiere mercerie casa commerciale Fiat Villoria 23 (Chiese della Salute), vendo libero subito. Gerbi, Bertola 34, 87-855.

ARQUERIO, Corso Alberto 41, tel. 521-048, compra, vende appartamenti, ville case terreni. 1080

IMPORTANTE caseggiato 3100 mq. civile costruzione, perfettamente coperto, ampio cortile libero, ferrovia Fiumia vendo. Telefonare 41-256. 1954

MERCERI in ottima zona cedesi per assenza alloggio vendesi proprietà muri. Giberti 61. 1954

UYAR, Palestro 10, vende, anche rateatamente, alloggi 2-3 camere servizi, via Giulia di Barolo 28. 2016

UYAR vende alloggetti occupati 250.000 per mettere casa moderna arredatissima, via Chiomonte 4 bis (San Paolo).

UYAR vende 6 grandi garages e locale unico luminoso adatto laboratorio indipendente. 2018

VENDONSI alloggi liberi, signorili, panoramici, terrazzo-giardino, autorizzo, massima quiete. Via Pisacane, Telefonare 83-611.

5 ALB. E STAZ. CLIM. L. 30 p.p.

TRATTORIA Pescatori, Stresa (Lago Maggiore), camere ammobiliate, acqua corrente, [illegible] cucina casalinga, parcheggio auto vaporetto. 15696

11 CAM. MOB. PENS. L. 30 p.p.

A distinta, affittasi bella, ricostruita, centrale, ammobiliata, oppure vuota ufficio. Telefonare 817-47. 41837

ERMITAGE bella camera comodità ottima giovanetti e signorina. Regina 8.

TRATTORIA Pescatori, Stresa (Lago Maggiore), camere ammobiliate uso, due letti, [illegible] riscaldate, ottimi.

13 OFF. IMPIEGO e LAV. L. 30 p.p.

BUON guadagno lavorando propri domicilio. Scrivere Colli, Reef 12, Firenze.

15 PUBBLICITA', MAPPE, L. 30 p.p.

MEDAGLIONI vasi formati negozi esercenti, produttori, articoli. Scrivere cassetta 3158, BPI, Torino. 41849

19 ANNUNZI VARI L. 30 p.p.

ARREDAMENTI negozi, uffici, alloggi, innovazioni, riparazioni, eseguisce attrezzatissimo laboratorio artigiano. Bon Marsano 42, telefono 81-705.

OFFICINETTA artigiana accurata lavori tranciatura piegatura minuteria metallica. Telefonare 88-110. 80427

TAPPEZZIERE abile fabbrica riparazioni mobili, arredamenti, ecc. Prezzi minimi. Via Montebello 17, telefono 81-858.

ARREDAMENTI negozi, uffici, alloggi, innovazioni, riparazioni, eseguisce attrezzatissimo laboratorio artigiano. Bon Marsano 42, telefono 81-705.

OFFICINETTA artigiana accurata lavori tranciatura piegatura minuteria metallica. Telefonare 88-110. 80427

TAPPEZZIERE abile fabbrica riparazioni mobili, arredamenti, ecc. Prezzi minimi. Via Montebello 17, telefono 81-858.

ARREDAMENTI negozi, uffici, alloggi, innovazioni, riparazioni, eseguisce attrezzatissimo laboratorio artigiano. Bon Marsano 42, telefono 81-705.

OFFICINETTA artigiana accurata lavori tranciatura piegatura minuteria metallica. Telefonare 88-110. 80427

TAPPEZZIERE abile fabbrica riparazioni mobili, arredamenti, ecc. Prezzi minimi. Via Montebello 17, telefono 81-858.

il bisogno

si manifesta durante il giorno e viene soppesato più largamente se subito se è trovato il modo...

ecco un perchè

dell'efficacia pubblicitaria di STAMPA SERA

BRILLANTI gioielli acquista massimi prezzi. Le sorelle Barbarino 3

FABBRICA mobili classici moderni, specialista permanente, facilitazioni. Chieresina, Francia 9 10788

MAGLIERISTE, affezionate, 10 anni di esperienza parecchiamente in fornitura della vostra azienda. Cavallo, casa Vittorio 28.

MOBILI tutto e camere, lunghe rateazioni. Ditta Smiraldi mobili classici moderni, massima valutazione, Cambella, via Garibaldi 4, telefono 521-107 10807

PELLICCE vasto assortimento stagionali, rabbiana, visone, lontra, persiana, spalmature 15.000; cincillà, pantere, zibelline argentate, astrakan 7000. S.I.C., via Lagrange 14-B. 10648

PELLICCE vendita straordinaria stagione 100.000; visone, zampe, lontra, 80.000 cp-scuro, cincillà, pantere, martore 80.000; marmotta 60.000; marmot, visone, rabbiane 110.000; astrakan, argentati 70000; colli persiani, visone, lontra 6 pezzi convenientissimi. Corinna Arduin, Corso Alberto 22. 10196

PELLICCE ogni tipo, grossi imbottiti, scuba rivali. Parma, Mail, Cristina 128.

TAPPEZZERIE carte, cornici, tende, vendita diretta al pubblico della Fabbrica di via Madama Cristina 125 ang. c.so Duca.

20 AUTOMOBILI, SPORT L. 30 p.p.

AGENZIA Cigna 2, vende permuta Aprilia, Millecento, Cinquecento, tutti tipi veicoli giardinetta Augusta furgone N 19 Qf., Ritmo Millecinquecento C. 10288

APRILIA 1948-1949, 1500 nuove semiusate, 1100 A-B-E, 1100 furgone, 500 C furgoncino, 500 A-B-C vettura giardiniera, 1400 B-C-D Ardea furgo, occasioni. Peirolo, Oliveri 33 (Valentino).

AUTOCARELLI, compra, vendita, permuta, qualsiasi tipo, parte ricambi, rimborso 12 rate. Giulio Bechesi, Torino, Michelangelo 32, telefono 61-777, Alba, corso Italia 5, telefono 11-87.

AUTOMOBILISMO S. Massima senza soluzione, qualunque tipo autovetture, giornalista. Telefoni 88-101, 88-220.

AUTOMOBILISMO Sport corso Filippo 22 telefono 32-407, autovetture 1400, 1100 E, 500 C. 41796

AUTOSCUOLA Barbaria, Frejus 30, telefono 88-617, istruttori patentati esperti, lunghe pratiche, prezzi ultra-modici.

AUTOSCUOLA Mazza, via Cellerio 9, Corsi diurni serali. Lezioni guida anche su macchine clienti. Telefono 83-830.

CAPELLO, Lagrange 17, Assortimento copo nuovo, come nuovo. Giardinetta, giardinetti, furgoni. Conti Rateazioni.

DA Capello, Lagrange 17, Assi nuove qualsiasi tipo. Commerciali vetture motorizzate 500, 1100, 1400, Aprilia, Ardea, 1400, 500 furgoncini. 1743

FIAT-OM 1100 anno qualsiasi anno 1948 particolarissimo. Telefonare 88-888.

TORINO - Anno V - N. 29
Via Roma - Gall. de La Stampa
Telefoni: dal 40-943 al 40-949

NUOVA
STAMPA SERA

SABATO DOMENICA
3-4 Febbraio 1951
L. 20 (sped. in abb. postale)

Al Mulino d'Arienzo, aggrappato alla roccia come un nido d'aquila

Semenov, il Noè di Positano

Nella straggente nostalgia del mondo della vecchia Russia, che "si è sprofondata nell'eternità e non tornerà mai più,,, vive il suo tramonto lo scrittore slavo, quasi novantenne, stabilitosi in Italia 32 anni fa

La casetta costruita nel vecchio mulino abbandonato. (Fotografie Publifoto)

DAL NOSTRO INVIATO

Positano, sabato sera.

Mischa Semenov, il barbuto Noè russo del Mulino d'Arienzo (e del patriarca ha la nobiltà il culto per la vita e la lunga età), sta completando il secondo volume delle sue memorie, dopo l'altro «Bacco e Sirena», uscito da poco. Fra tutti i «grandi deragliati», scrittori, re della finanza, nobili spodestati, artisti, finiti da ogni parte del mondo a vivere quieti, nascosti fra oliveti, vigne, pini di queste coste, Mischa Semenov rientra in quel gruppo che nel suo recente libro, «L'ora di Capri», Edwin Cerio chiama «le anime slave».

La Villa Gorciakov

E da oltre mezzo secolo, infatti, che nei due golfi di Napoli e Salerno v'è la tradizione di una emigrazione russa che si compone di due opposte correnti, i nobili e i cospiratori in lotta contro gli zar. La prima scelse il suo nido all'Imperial Hotel Tramontano, a Sorrento, (hotel frequentato dagli zaponanti delle Corti d'Europa), dove era un tempo la casa in cui nacque Tasso e dove, in una camera a picco sul mare, Ibsen scrisse «Gli spettri» (ad Amalfi, al Luna, compirà invece «Casa di bambola»).

Ancor oggi al Tramontano v'è un grande antico salone, nel più puro stile dell'Ottocento, con pinnoli, stampe, sete, merletti, porcellane, tutto quell'apparente «superfluo» del mondo di ieri. E sulle pareti sono affrescati, ormai un po' stinti dal tempo, uno dopo l'altro, stemmi e scene di caccia, fra cui quello degli «Zar di tutte le Russie». In questo salone che vide fastosi ricevimenti, Mischa Semenov passò fra principesse e granduchi sull'agile ritmo di polke e quadriglie. E l'abitudine della grande aristocrazia russa di recarsi a Sorrento fece sì che quando la rossa vampata della rivoluzione bolscevica costrinse molti ad emigrare, questa costa, che i poeti chiamarono «gentile», vide sorgere un vero focolaio di esuli a Villa Siracusa. La villa era stata così dai principi a cui i Borboni, che la avevano come una delle proprie residenze estive, la affidarono dopo il 1860. Poi dai Gorciakov, l'aristocratica famiglia di Vladimiro Gran Cancelliere dello Zar, la villa si chiamò (e si chiama tuttora) con il loro nome. La villa era stata acquistata però già prima del '17 ed infatti nel 1913, con il suo yacht vi venne lo zar Nicola.

Villa Gorciakov è un altro punto anche ben noto a Mischa Semenov e vi venne quando, una ventina di anni fa, nella villa, furono invitati, da ogni parte, come per ritrovarsi e consolarsi e ancora sperare, i superstiti dell'aristocrazia in esilio, in una filabenca festa di cui, nel pianale in marmo, si è inciso un ricordo: «Qua danzò Grata Sedowa, prima ballerina dell'Imperial Teatro di San Pietroburgo».

E in questa straggente nostalgia del mondo della vecchia Russia, che oggi, quasi novantenne, vive il suo tramonto Mischa Semenov, stabilitosi in Italia, poco dopo la prima guerra mondiale. E questo mondo egli ha descritto appunto nel suo libro recente, in un capitolo «Russia scomparsa: ricordi d'infanzia e di giovinezza», titolo con cui, senza spiegare, ha voluto dire «che la nostra Russia, quella dei nobili, con la sua cultura ricca e varia della quale fui contemporaneo ed in certo modo partecipe, se n'è andata, si è sprofondata nell'eternità e non tornerà mai più».

Dal suo nido il vecchio scrittore ammira l'incantevole panorama

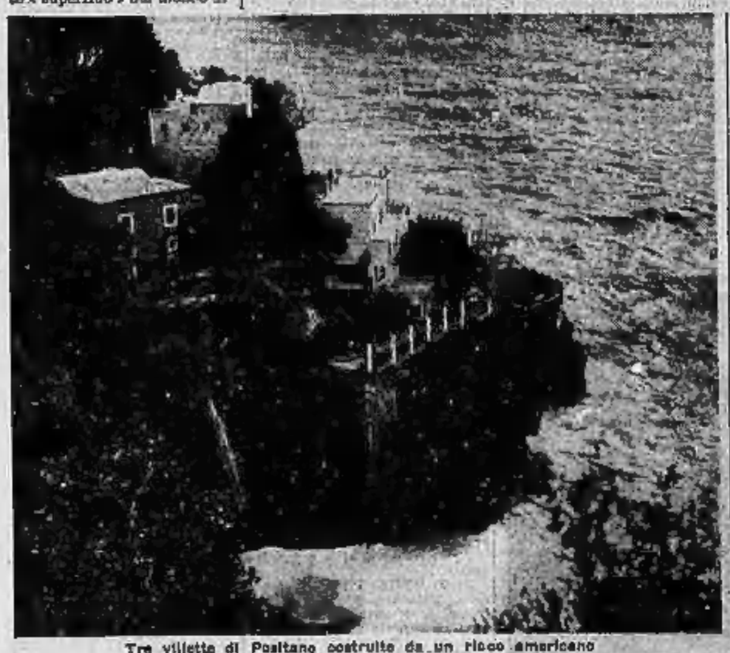
Tre villette di Positano costruite da un ricco americano

Un «buon retiro»

Positano, il solitario villaggio di pescatori, così diverso da Capri per la dolce sua pace, con le casette bianche e i volti sereni della sua gente non tuttora ricordano le frequenti scorrerie turchesche, ha ancora nelle baie verdi in cui si adagia, secolari torri, ogni mezzo, da cui un tempo, all'avvicinarsi dei vascelli moreschi, si dava l'allarme che ripetuto dalle campane avvisava la gente che abbandonava in fretta lavoro e case rifugiandosi sui monti.

Non è esatto, come fu scritto, che fu Mischa Semenov a scoprire nel 16' questo pittoresco villaggio, nido di pittori che hanno formato una scuola ormai nota. Fu invece Norman Douglas, il vecchio scrittore scozzese, autore di «Old Calabria» e di tante opere ispirate dalla amatissima nostra marina (ora Douglas è a Capri, nella sua villa all'Olivetta) che fra le sue peregrinazioni scoprì questo scoglio, buen retiro per anime stanche come l'irrequieto Mischa. Egli vi giunse dopo tanto sospirato vagabondare, quel vagabondaggio narrato nel suo libro, dove egli ha scritto ciò che spesso ripete agli amici che vengono a visitarlo al Mulino: «Nella vita mia predominano tre elementi: sole, vino e donne. Il sole mi dona la salute, il vino la gioia, le donne la sofferenza». Di donne, ora, ha vicino solo la signora Valeria Thejia, che sembra russa, da come parla, ma è nata a Torino.

Un episodio che può far comprendere il carattere di questo bohémien slavo, è il suo secondo matrimonio con Anna Poliacov, adesso defunta. Dopo Mischa parte, pur avendo la prima moglie ancora in vita («Può anche darsi che non viveste più, non aviva neanche idea dove fosse e che le fosse avvenuto») prese la seconda. E' vero che correva il vecchio «di una seria responsabilità penale», ma egli non vi pensò troppo. «Che cosa — dice — non abbiamo rischiato noi nella nostra prima gioventù?». Si fu in viaggio con la seconda moglie che a Ginevra conobbe Lenin e Trosky.

I ricordi di Mischa Semenov sono oggi il lento fiume che lo trasporta. E nelle giornate del dolce inverno sulla costa, egli si lascia beare, beato, dal sole, colla stessa gioia con cui beve il bicchiere colmo di suo raggio che nel cristallo lo imbrillanta come liquido rubino. Il vino e il sole. Ma per le donne, ormai, esse sono solo immagini lontane, biondi viel di fanciulle, fra il mare di spighe delle immense pianure ucraine, volti illuminati dal riverbero del focolare, nelle isbe bianche di neve, mentre fuori, più forte dei lupi, urlava il vento fra i neri abeti, nel lungo inverno russo. E spesso, la sera, vicino al camino del Mulino d'Arienzo, nella penombra dell'unico moccicone di candela che si spegne, il vecchio scrittore si addormenta e sogna, con la pipa che ancora fuma nel cavo della mano.

Crescenzo Guarino

Mischa Semenov lavora molte ore della notte e ama la pesca

Balletto per l'estero

Alida Marino, un'allieva della Ruskaia che entrerebbe a far parte di una grande compagnia di balletti classici per spettacoli all'estero organizzata dalla maestra di ballo e coreografa Olga Gori

Modello "En mourir,,

Per risvegliare in casa Jacques Fath consiglia questa enorme gonna di rete nera da applicare su un abito attillatissimo di maglia nera. Lo stesso creatore ha battezzato il modello col nome di «En mourir»

Arsenio Lupin - Herloch Sholmes: IL DIAMANTE AZZURRO

Riassunto puntate precedenti

Nel castello della contessa Crosan scompare un meraviglioso diamante azzurro che era appartenuto al barone d'Hautrec misteriosamente ucciso. Il commissario lo trova in un tubetto di pasta dentifricia dei signori Bimichen, ospiti della contessa. Ganimard, proseguendo le indagini, aspetta una amica della contessa, la signora Réal, che riesce a rintracciare. Dà a tutti appuntamento al Tè Giapponese e prova che la Réal è la dama bionda. Ma ecco il colpo di scena. Nessuno riconosce nella Réal l'amica della contessa. Si scopre che Lupin per far perdere le tracce della dama bionda ne aveva fatto assumere il nome a una mediatrice di diamanti. Nel ristorante della stazione Lupin e l'amico Salva vengono sorpresi da Sholmes e dal suo collaboratore Wilson. Con molto sangue freddo Lupin si siede allo stesso tavolo e Sholmes fa buon viso a cattivo gioco. Gli promette che entro una decina di giorni lo farà arrestare. Sholmes si reca alla stazione a sole sul treno di Amiens sul quale si trovano già i Crosan. Si fa dare dalla contessa l'anello col diamante. E' una imitazione. Egli le restituirà quello autentico. Alla stazione di Creil, dove il treno rallenta, salta giù e più tardi riparte per Parigi. Vuol far perdere le sue tracce a Lupin. Si reca a casa del barone d'Hautrec. Il cancello è aperto. Entra. Improvvisamente una luce al primo piano che subito si spegne. Sale al buio, entra nella stanza e dalla finestra scorge un uomo che scappa nel giardino. Si precipita per le scale. L'uomo si è nascosto dietro una siepe. Individuatolo egli si getta addosso allo sconosciuto che riesce a immobilizzare. Accende la sua lampada tascabile. «Wilson» urla. «Herlock Sholmes» balbetta il suo amico.

Finalmente Wilson riesce ad alzarsi a fatica. I due uomini si guardano senza dir parola, completamente abbattuti. Non capiscono nulla.

Poi Sholmes, come invaso da una furiosa collera, si precipita sul suo amico, lo afferra per le spalle e lo scuote energicamente.

«Perchè aravate là a spiarmi, invece di dormire?». Wilson gli porge un foglio di carta: «E' quello che mi avete scritto di fare».

Stupito, Sholmes legge la lettera. La sua calligrafia è ben imitata. Egli ordina a Wilson di disegnare una pianta della casa del barone.

I due amici, nell'imbarazzo perchè non riescono a spiegarsi lo scopo di Lupin, si dirigono verso il cancello per tornarsene all'albergo.

Wilson afferra una sbarra e tira: «Oh, voi avevate chiuso?». «Affatto — protesta Sholmes — avevo lasciato il battente socchiuso».

Sholmes tira a sua volta il battente, poi osserva la serratura e lancia una sorda imprecazione: il cancello è stato chiuso a chiavo.

Egli scuote la porta con tutta la forza di cui è capace, ma davanti alla inutilità dei suoi sforzi lascia cadere le braccia stanco e scoraggiato

Comprende che Lupin ha indovinato il suo progetto e gli ha teso un tranello. Ora la mano di Wilson si posa sulla sua spalla.

Con l'altra mano, Wilson gli addita il primo piano. Una delle finestre è illuminata. Ma non è possibile distinguere alcuna figura.

Si lanciano tutti e due di corsa, ciascuno per una diversa scala, e si ritrovano contemporaneamente all'entrata della stanza illuminata

In mezzo alla stanza arde un moccicone di candela. Accanto vi è un cestino dal quale spuntano una bottiglia un pane e le cosce d'un pollo

Sholmes scoppia in una risata: la farsa è davvero divertente. Wilson è invece alquanto impressionato e fa una faccia da funerale.

Sholmes lo invita a ragionare e a dividere il pasto con lui. Quando la candela si spegne si stende e si addormentano su una panca.

Al mattino Wilson si sveglia indolenzito e piano di freddo. Sholmes, in ginocchio, è intento a esaminare il pavimento con una lente.

Poi, seguito da Wilson, Sholmes rileva uno a uno dei segni di gesso bianco: essi formano delle cifre che annota sul suo taccuino.

Dopo qualche istante, Wilson dice: «Se ho capito bene, le cifre che voi annotate rappresentano il numero delle lamine dell'impiantito»

Deluso, perchè credeva di trovare una buona traccia, Sholmes, adirato, decide di andarsene. (continua)

(Copyright «Internapress»)